

**ФЕДЕРАЛЬНАЯ СЛУЖБА
ГОСУДАРСТВЕННОЙ СТАТИСТИКИ
(РОССТАТ)
ТЕРРИТОРИАЛЬНЫЙ ОРГАН ФЕДЕРАЛЬНОЙ СЛУЖБЫ
ГОСУДАРСТВЕННОЙ СТАТИСТИКИ
ПО ТАМБОВСКОЙ ОБЛАСТИ
(ТАМБОВСТАТ)**

**СТАТИСТИЧЕСКИЙ
ЕЖЕГОДНИК**

СТАТИСТИЧЕСКИЙ СБОРНИК

**Тамбов
2019**

УДК 311 (470.326)
ББК 60.6
С 78

Редакционная коллегия:

В.А. Рукин – Председатель редакционной коллегии

Т.Е. Загородникова, Н.Д. Савельева,

Е.Г. Мещерякова

Статистический ежегодник, 2019: Стат.сб./Тамбовстат-Тамбов, 2019. – 151 с.

В сборнике представлена информация о социально-экономическом положении Тамбовской области в 2018 г. в сравнении с предыдущими годами. Широко представлены сведения, характеризующие развитие экономики и социальной сферы Тамбовской области в целом, а также в разрезе видов экономической деятельности. Отдельные показатели приведены по регионам, входящим в Центральный федеральный округ.

Данные рассчитаны в соответствии с принципами современной методологии.

Сборник предназначен для высшего управленческого персонала, руководителей и работников предприятий и организаций, научных, предпринимательских и банковских кругов, профессорско-преподавательского состава, аспирантов и студентов экономических вузов, других заинтересованных пользователей.

УДК 311 (470.326)
ББК 60.6

© Территориальный орган
Федеральной службы
государственной статистики
по Тамбовской области

ОТВЕТСТВЕННЫЕ ЗА РАЗДЕЛЫ СБОРНИКА:

		телефоны
Основные социальные и экономические характеристики Тамбовской области	Е.Г. Мещерякова	72-93-18
Основные показатели экономического и социального развития областей Центрального федерального округа	Е.Г. Мещерякова	72-93-18
Охрана окружающей среды	Н.Я. Филимонов	71-05-08
Население	Е.В. Губанова	72-65-42
Труд	О.В. Гаврилова	71-07-56
Уровень жизни населения	И.В. Гусева О.В. Гаврилова Е.В. Губанова М.Е. Искеева	71-17-89 71-07-56 72-65-42 72-67-44
Образование	О.В. Гаврилова	71-07-56
Здравоохранение	Е.В. Губанова	72-65-42
Культура, отдых и туризм	О.В. Гаврилова С.Е. Пименова	71-07-56 72-55-78
Правонарушения	Е.В. Губанова	72-65-42
Региональные показатели системы национальных счетов и основные фонды	Л.Г. Манина	72-83-11
Предприятия, организации и индивидуальные предприниматели	Е.А. Боярская О.В. Гаврилова Е.В. Кюн М.Е. Искеева	71-03-79 71-07-56 72-40-85 72-67-44
Промышленное производство	Е.В. Кюн	72-40-85
Сельское хозяйство	Н.Я. Филимонов	71-05-08
Строительство	М.Е. Искеева	72-67-44
Транспорт и связь	С.Е. Пименова	72-55-78
Торговля и услуги	С.Е. Пименова	72-55-78
Инвестиции	М.Е. Искеева Л.Г. Манина	72-67-44 72-83-11
Научные исследования и инновации	О.В. Гаврилова	71-07-56
Финансы	Л.Г. Манина	72-83-11
Цены и тарифы	В.Н. Никитина	72-51-09
Внешнеэкономическая деятельность	С.Е. Пименова	72-55-78

СОКРАЩЕНИЯ

тыс.	– тысяча	л	– литр
млн.	– миллион	дкл	– декалитр
млрд.	– миллиард	га	– гектар
трлн.	– триллион	кВ-А	– киловольт-ампер
мм	– миллиметр	кВт	– киловатт
м	– метр	кВт-ч	– киловатт-час
пог. м	– погонный метр	ккал	– килокалория
м ²	– квадратный метр	Гкал	– гигакалория
м ³	– кубический метр	л.с.	– лошадиная сила
км	– километр	г.	– год
км ²	– квадратный километр	долл.	– доллар
г	– грамм	руб.	– рубль
кг	– килограмм	р.	– раз
т	– тонна	шт.	– штука
т-км	– тонно-километр	экз.	– экземпляр

Условные обозначения:

- явление отсутствует;
- ... данных не имеется;
- 0,0 значение показателя меньше единицы измерения;
- х невозможность явления или сопоставления.

По ряду показателей данные не публикуются в целях обеспечения конфиденциальности первичных статистических данных, полученных от организаций, в соответствии с Федеральным законом от 29.11.2007 г. №282-ФЗ «Об официальном статистическом учете и системе государственной статистики в Российской Федерации» (п.5 ст.4; п.1 ст.9).

В отдельных случаях незначительные расхождения между итогом и суммой слагаемых объясняются округлением данных.

СОДЕРЖАНИЕ

	Стр.
Предисловие	9
Основные социальные и экономические характеристики Тамбовской области	11
Основные социально-экономические показатели Тамбовской области	12
Темпы роста (снижения) основных социально-экономических показателей	15
Население и муниципальные образования области на 1 января 2019 г.	17
Основные показатели экономического и социального развития областей Центрального федерального округа за 2018 г.	18
Охрана окружающей среды	22
Проведение основных работ в лесном хозяйстве	22
Защита лесов от вредителей и болезней	22
Охрана и рациональное использование водных ресурсов	23
Сброс загрязненных веществ в водные объекты	23
Выбросы и улавливание вредных веществ, отходящих от стационарных промышленных источников загрязнения атмосферного воздуха	24
Текущие затраты на охрану природы	24
Население	25
Численность постоянного населения области	25
Рождаемость, смертность и естественный прирост населения	26
Миграционные потоки	27
Труд	28
Трудовые ресурсы	28
Среднегодовая численность занятых в экономике	29
Среднегодовая численность работников предприятий и организаций по «чистым» видам экономической деятельности	31
Численность рабочей силы, занятых в экономике и безработных	32
Численность не занятых трудовой деятельностью и безработных, зарегистрированных в службе занятости	33
Удельный вес занятых на работах с вредными и (или) опасными условиями труда по «хозяйственным» видам экономической деятельности и производственным факторам	34
Состояние условий труда работников (мужчин) предприятий обследованных видов экономической деятельности	36
Состояние условий труда работников (женщин) предприятий обследованных видов экономической деятельности	38
Уровень жизни населения	40
Основные социально-экономические индикаторы уровня жизни населения	40
Денежные доходы и расходы населения	41
Среднемесячная номинальная начисленная заработная плата работников предприятий и организаций по «чистым» видам экономической деятельности	42
Численность пенсионеров и средний размер назначенных месячных пенсий по видам пенсионного обеспечения	43

Жилищный фонд	46
Благоустройство жилищного фонда	46
Благоустройство жилищного фонда в городской и сельской местности	47
Число семей, состоящих на учете в качестве нуждающихся в жилых помещениях, по категориям семей	48
Число семей, получивших жилые помещения и улучшивших жилищные условия по категориям семей	49
Основные показатели коммунального хозяйства	50
Образование	51
Организации, осуществляющие образовательную деятельность по образовательным программам дошкольного образования, присмотр и уход за детьми	51
Здравоохранение	52
Основные показатели здравоохранения	52
Обслуживание населения скорой медицинской помощью	53
Культура и отдых	54
Число общедоступных (публичных) библиотек, в них книг и журналов	54
Число учреждений культурно-досугового типа	54
Санаторно-курортная сеть Тамбовской области	55
Детские оздоровительные учреждения (лагеря) по типам за летний период	56
Численность детей, отдохнувших в детских оздоровительных учреждениях (лагерях) по типам за летний период	56
Правонарушения	57
Число зарегистрированных преступлений по видам	57
Региональные показатели системы национальных счетов и основные фонды	58
Объем и динамика валового регионального продукта	58
Основные фонды	58
Предприятия, организации и индивидуальные предприниматели	59
Количество организаций, включенных в Статистический регистр хозяйствующих субъектов, в разрезе организационно-правовых форм	59
Количество индивидуальных предпринимателей, включенных в Статистический регистр хозяйствующих субъектов, в разрезе видов экономической деятельности	60
Оборот предприятий и организаций по «хозяйственным» видам экономической деятельности	61
Основные экономические показатели деятельности малых предприятий (включая микропредприятия)	63
Промышленное производство	64
Индексы производства по отдельным видам экономической деятельности	64
Объем отгруженных товаров собственного производства, выполненных работ и услуг собственными силами по отдельным видам экономической деятельности	66
Производство продукции в натуральном выражении	68
Электробаланс Тамбовской области	75

Сельское хозяйство	77
Продукция сельского хозяйства по категориям хозяйств	77
Индексы физического объема продукции сельского хозяйства по категориям хозяйств	78
Основные показатели деятельности сельскохозяйственных организаций	79
Производство основных видов продуктов сельского хозяйства	80
Основные показатели деятельности крестьянских (фермерских) хозяйств и индивидуальных предпринимателей	81
Внесение минеральных удобрений под посевы в сельскохозяйственных организациях	83
Внесение органических удобрений под посевы в сельскохозяйственных организациях	84
Посевные площади основных сельскохозяйственных культур по категориям хозяйств	85
Структура посевных площадей сельскохозяйственных культур по категориям хозяйств	87
Валовые сборы основных сельскохозяйственных культур по категориям хозяйств	88
Урожайность основных сельскохозяйственных культур по категориям хозяйств	89
Поголовье скота по категориям хозяйств	90
Структура поголовья скота по категориям хозяйств	92
Производство основных продуктов животноводства по категориям хозяйств	93
Структура производства основных продуктов животноводства по категориям хозяйств	94
Строительство	95
Основные показатели строительной деятельности	95
Ввод в действие отдельных производственных мощностей и объектов за счет нового строительства и реконструкции за 2018 год	97
Ввод в действие жилых домов и объектов социально-культурной сферы	99
Ввод в действие газовых, водопроводных, канализационных, тепловых сетей производственного и коммунального назначения	100
Транспорт	101
Основные показатели предприятий транспорта	101
Наличие автомобилей по видам	102
Перевозки грузов и грузооборот автотранспорта организаций всех видов деятельности	102
Торговля и услуги	103
Основные показатели розничной торговли и общественного питания	103
Товарная структура оборота розничной торговли	104
Оборот оптовой торговли по полному кругу предприятий	108
Объем платных и бытовых услуг населению	109
Структура объема платных услуг населению	110
Структура объема бытовых услуг населению по видам	111

Инвестиции	112
Инвестиции в основной капитал	112
Видовая структура инвестиций в основной капитал	112
Инвестиции в основной капитал по видам экономической деятельности (по назначению основных фондов)	113
Инвестиции в основной капитал по источникам финансирования	116
Финансовые вложения организаций	117
Научные исследования и инновации	118
Основные показатели развития науки	118
Численность и выпуск аспирантов и докторантов	119
Основные показатели инновационной деятельности	120
Финансы	121
Консолидированный бюджет Тамбовской области	121
Финансовые результаты деятельности организаций области	122
Сальдированный финансовый результат (прибыль минус убыток) организаций по видам экономической деятельности	123
Удельный вес и сумма убытка убыточных организаций по видам экономической деятельности	124
Цены и тарифы	126
Средние цены на продовольственные товары	126
Стоимость минимального набора продуктов питания, рассчитанного по среднероссийским нормам потребления	127
Индексы потребительских цен	127
Индексы цен и тарифов на отдельные группы услуг	128
Средние цены на рынке жилья	128
Индексы цен производителей промышленных товаров в разрезе видов экономической деятельности	129
Сводный индекс цен строительной продукции	131
Индексы цен производителей сельскохозяйственной продукции, промышленной продукции и услуг, приобретенных сельскохозяйственными организациями области	131
Индексы тарифов на перевозки грузов автомобильным транспортом	131
Индексы тарифов на услуги связи для юридических лиц	131
Внешнеэкономическая деятельность	132
Экспортные поставки и импортные поступления	132
Внешнеторговый оборот со странами дальнего зарубежья и государствами-участниками СНГ	133
Темпы роста (снижения) внешнеторгового оборота со странами дальнего зарубежья и государствами-участниками СНГ	133
Внешнеторговый оборот услугами	134
Экспорт и импорт услуг Тамбовской области	134
Методологические пояснения	135

ПРЕДИСЛОВИЕ

Настоящее издание, подготовленное Территориальным органом Федеральной службы государственной статистики по Тамбовской области, содержит уникальную по своей значимости статистическую информацию, отражающую явления и процессы, произошедшие в экономической и социальной жизни Тамбовской области в длительной динамике.

При подготовке сборника использованы данные, получаемые Тамбовстатом от предприятий, организаций, индивидуальных предпринимателей, населения путем проведения переписей, выборочных обследований и других форм статистического наблюдения, данные территориальных органов министерств и ведомств Российской Федерации.

Открывает ежегодник информация об основных социально-экономических характеристиках Тамбовской области. Далее приводятся основные показатели экономического и социального развития субъектов Центрального федерального округа, позволяющие получить информацию о других регионах России.

Широко представлена информация о населении, его занятости и уровне его благосостояния. Специальные разделы посвящены характеристике основных отраслей социальной сферы.

Приведенные в ежегоднике региональные показатели системы национальных счетов характеризуют макроэкономические аспекты функционирования экономики области.

Один из разделов сборника содержит общую характеристику предприятий и организаций, информацию о малом предпринимательстве, приватизации жилищного фонда.

Значительный интерес в сборнике представляют разделы, освещающие развитие промышленного и сельскохозяйственного производства, строительную и транспортную деятельность.

Приводятся сведения, характеризующие оптовую и розничную торговлю, общественное питание. Помещена информация об объеме платных услуг населению.

Публикуются данные о научном потенциале области и инновационной деятельности. Приведены сведения о финансовом состоянии организаций, инвестициях, ценах и тарифах.

Один из разделов содержит информацию о внешней торговле.

Данные за 2017 г. по отдельным показателям уточнены по сравнению с ранее опубликованными, за 2018 г. в ряде случаев являются предварительными.

В помощь пользователям приведены основные методологические пояснения.

Часть показателей приведена с учетом Общероссийского классификатора видов экономической деятельности (ОКВЭД2) и Общероссийского классификатора продукции по видам экономической деятельности (ОКПД2).

Настоящий сборник является наиболее полным ежегодным изданием Территориального органа Федеральной службы государственной статистики по Тамбовской области, отражающим явления и процессы, происходящие в экономической и социальной жизни области.

Более подробная информация по отдельно взятым вопросам социально-экономического положения Тамбовской области публикуется в других статистических изданиях Тамбовстата, перечень которых приведен в конце ежегодника.

Руководитель

В.А. Рукин

ОСНОВНЫЕ СОЦИАЛЬНЫЕ И ЭКОНОМИЧЕСКИЕ ХАРАКТЕРИСТИКИ ТАМБОВСКОЙ ОБЛАСТИ

Дата образования	- 27 сентября 1937 года
Территория области	- 34,5 тыс. кв. км
Население	на 1 января 2019 г. 1016,0 тыс. человек
Областной центр	- г. Тамбов население на 1 января 2019 г. 291,7 тыс. человек

Расстояние от г. Тамбова
до г. Москвы - 480 км

Расстояние от самой северной точки области
до крайней южной - 245 км
с запада на восток - 220 км

Тамбовская область входит в состав Центрального федерального округа
и граничит с областями:

на севере	- Рязанской
на северо-востоке	- Пензенской
на юго-востоке	- Саратовской
на юге	- Воронежской
на западе	- Липецкой

Муниципальные образования (на 1 января 2019 г.):

муниципальные районы	- 23
городские округа	- 7
городские поселения	- 13
сельские поселения	- 231

**ОСНОВНЫЕ СОЦИАЛЬНО-ЭКОНОМИЧЕСКИЕ ПОКАЗАТЕЛИ
ТАМБОВСКОЙ ОБЛАСТИ¹⁾**

	2015	2016	2017	2018
Численность постоянного населения (на конец года), тыс. человек	1050,3	1040,3	1033,6	1016,0
в том числе в возрасте:				
моложе трудоспособного – всего	155,1	155,5	155,5	153,9
мужчины	80,0	80,2	80,3	79,4
женщины	75,1	75,3	75,2	74,5
трудоспособного – всего	587,1	573,7	562,9	544,3
мужчины	315,3	308,3	303,4	292,8
женщины	271,8	265,4	259,5	251,5
старше трудоспособного – всего	308,1	311,1	315,2	317,8
мужчины	88,7	90,7	93,3	95,4
женщины	219,4	220,4	221,9	222,4
Естественный прирост (+), убыль (-) населения:				
тыс. человек	-6,7	-6,5	-6,8	-7,7
на 1000 человек населения	-6,3	-6,3	-6,5	-7,5
Среднегодовая численность заня- тых в экономике ²⁾ , тыс. человек	499,8	492,1	482,4	466,0
Численность безработных (в среднем за год) ³⁾ , тыс. человек	24,3	23,6	22,5	20,5
Численность официально зарегист- рированных безработных в органах государственной службы занятости (в среднем за год), тыс. человек	4,9	4,7	4,2	3,6
Среднедушевые денежные доходы населения в месяц ⁴⁾ , рублей	24865,2	25768,7	26057,8	26827,7
Среднемесячная номинальная на- численная заработная плата ра- ботников предприятий и органи- заций, рублей	21725,2	22795,2	24253,4	26660,0
Количество организаций, вклю- ченных в Статистический регистр хозяйствующих субъектов (на ко- нec года), единиц	18414	18345	17833	17129
Валовой региональный продукт (в текущих основных ценах):				
млн. руб., всего	317213,7	297740,2	300553,7	...
на душу населения, руб.	300289,9	284834,1	289847,1	...
Основные фонды в экономике об- ласти по полной учетной стоимо- сти (на конец года), млн. руб.	739324	798260	844454	891585
Оборот организаций, млн. руб.	533187,4	569024,9	609532,1	677775,3

Продолжение

	2015	2016	2017	2018
Продукция сельского хозяйства, млн. руб.	118711,5	108896,2	111331,8	127308,0
в том числе:				
продукция растениеводства	75869,8	67679,3	59670,0	70944,0
продукция животноводства	42841,7	41216,9	51661,8	56364,0
Объем работ, выполненных по виду экономической деятельности «Строительство» (в фактически действовавших ценах) ⁵⁾ , млн. руб.	33188,8	32733,2	33295,9	29865,5
Ввод в действие общей площади жилых домов, тыс. кв. м	825,8	832,7	839,4	858,9
Грузооборот автомобильного транспорта всех видов экономической деятельности ⁶⁾ , млн. т-км	2337,6	2281,5	3200,2	3244,3
Пассажирооборот автобусного транспорта общего пользования ⁷⁾ , млн. пасс-км	1268,0	1257,2	935,0	888,4
Оборот розничной торговли во всех каналах реализации, млн. руб.	182429,3	189897,1	194712,0	200455,6
в том числе по торгующим организациям	166929,7	172993,1	176858,6	182983,1
Объем платных услуг населению, млн. руб.	44633,8	46763,6	48095,7	49813,3
Доходы консолидированного бюджета области: млн. руб.	48751,6	51504,7	48854,6	52692,4
в процентах к валовому региональному продукту	15,4	17,3	16,3	...
Расходы консолидированного бюджета области: млн. руб.	52110,5	53927,9	51282,2	53401,0
в процентах к валовому региональному продукту	16,4	18,1	17,1	...
Профицит (+), дефицит (-) консолидированного бюджета области: млн. руб.	-3358,9	-2423,2	-2427,7	-708,6
в процентах к валовому региональному продукту	-1,1	-0,8	-0,8	...
Сальдированный финансовый результат (прибыль минус убыток), по полному кругу организаций, представивших бухгалтерскую отчетность, млн. руб.	49595,4	29311,0	13256,6	44485,4

Продолжение

	2015	2016	2017	2018
Инвестиции в основной капитал, млн. руб.	117641,3	105033,4	111073,1	93884,2 ⁸⁾
Индекс потребительских цен на товары и услуги ⁹⁾	112,7	105,2	102,0	105,0
Индекс цен производителей промышленных товаров ^{9) 10)}	112,0	100,5	93,8	115,2
Индекс цен производителей сельскохозяйственной продукции ⁹⁾	114,3	97,8	84,5	114,0
Сводный индекс цен строительной продукции ⁹⁾	107,3	100,8	106,0	106,7
Индекс тарифов на перевозки грузов автомобильным транспортом	102,9	100,6	100,7	100,7
Внешнеторговый оборот со странами дальнего зарубежья ¹¹⁾ , млн. долл. США	222,5	186,0	262,3	286,0
в том числе:				
экспорт	52,0	67,1	96,4	157,5
импорт	170,5	118,9	165,9	128,5
Внешнеторговый оборот с государствами-участниками СНГ ¹¹⁾ , млн. долл. США	31,0	87,6	116,5	136,9
в том числе:				
экспорт	19,6	53,0	70,4	82,0
импорт	11,4	34,6	46,1	54,9

¹⁾ Данные в стоимостном выражении приведены в ценах соответствующих лет.

²⁾ Данные рассчитаны в соответствии с актуализированной методологией расчета баланса трудовых ресурсов.

³⁾ Данные приведены по обследованию рабочей силы (по методологии МОТ).

⁴⁾ По данным годовых расчетов денежных доходов и расходов населения; в соответствии с Методологическими положениями по расчету показателей денежных доходов и расходов населения, утвержденными приказом Росстата от 02.07.2014 № 465 с изменениями от 20.11.2018 №680.

⁵⁾ Включая работы, выполненные хозяйственным способом.

⁶⁾ С учетом грузооборота, выполненного малыми предприятиями всех видов экономической деятельности (без микропредприятий) и предпринимателями (физическими лицами), занимающимися коммерческими грузовыми автоперевозками.

⁷⁾ Включая перевозки пассажиров и пассажирооборот, выполненные юридическими лицами (включая субъекты малого предпринимательства) и физическими лицами.

⁸⁾ Данные предварительные, не утвержденные Росстатом.

⁹⁾ Декабрь в процентах к декабрю предыдущего года.

¹⁰⁾ На товары, предназначенные для реализации на внутреннем рынке.

¹¹⁾ По данным федеральной таможенной статистики; 2015 г. – без учета данных республик Беларусь, Казахстан, Республики Армения (начиная с 1 января 2015 г.) и Киргизской Республики (начиная с 12 августа 2015 г.), с 2016 г. – с учетом данных республик Беларусь, Казахстан, Армения, Киргизия.

**ТЕМПЫ РОСТА (СНИЖЕНИЯ) ОСНОВНЫХ
СОЦИАЛЬНО-ЭКОНОМИЧЕСКИХ ПОКАЗАТЕЛЕЙ**
(стоимостные показатели в сопоставимых ценах;
в процентах к предыдущему году)

	2015	2016	2017	2018
Среднегодовая численность занятых в экономике ¹⁾	99,5	98,5	98,0	96,6
Численность официально зарегистрированных безработных (в среднем за год)	104,3	95,9	89,4	85,7
Реальные денежные доходы населения ²⁾	98,5	95,8	97,0	98,8
Реальная начисленная заработная плата	90,9	97,9	102,9	106,8
Валовой региональный продукт	106,9	95,1	101,0	...
Основные фонды в экономике	102,7	102,8	103,4	... ³⁾
Промышленное производство ⁴⁾	105,2	104,1	110,1	114,8
Продукция сельского хозяйства	109,7	94,0	113,5	100,6
Продукция растениеводства	118,0	90,0	108,8	96,8
Продукция животноводства	99,4	101,2	121,3	105,0
Объем работ, выполненных по виду экономической деятельности «Строительство»	102,5	95,2	96,6	83,1
Ввод в действие общей площади жилых домов	107,2	100,8	100,8	102,3
Грузооборот автомобильного транспорта всех видов экономической деятельности ⁵⁾	116,8	97,6	140,3	101,4
Пассажиروоборот автобусного транспорта общего пользования ⁶⁾	101,4	99,1	74,4	95,0
Оборот розничной торговли во всех каналах реализации	92,5	96,4	99,3	100,2
в том числе по торгующим организациям	92,4	95,9	99,0	100,7
Объем платных услуг населению	96,9	99,8	99,4	99,2
Инвестиции в основной капитал	96,1	84,0	102,7	79,2 ⁷⁾
Внешнеторговый оборот со странами дальнего зарубежья ⁸⁾ – всего	58,4	83,6	141,0	x
в том числе:				
экспорт	113,5	129,0	143,6	163,4
импорт	50,9	69,7	139,5	77,5
Внешнеторговый оборот с государствами-участниками СНГ ⁸⁾ – всего	84,1	105,4	133,0	x
в том числе:				
экспорт	95,4	119,7	132,8	105,9
импорт	69,9	89,2	133,3	114,4

- ¹⁾ Данные рассчитаны в соответствии с актуализированной методологией расчета баланса трудовых ресурсов.
- ²⁾ Данные годовых расчетов денежных доходов и расходов населения в соответствии с Методологическими положениями по расчету показателей денежных доходов и расходов населения, утвержденными приказом Росстата от 02.07.2014 № 465 с изменениями от 20.11.2018 №680.
- ³⁾ Данные за 2018 г. будут опубликованы после получения индексов пересчета из Росстата.
- ⁴⁾ Агрегированный индекс производства по видам экономической деятельности: «добыча полезных ископаемых», «обрабатывающие производства», «обеспечение электрической энергией, газом и паром; кондиционирование воздуха», «водоснабжение; водоотведение, организация сбора и утилизации отходов, деятельность по ликвидации загрязнений».
- ⁵⁾ С учетом грузооборота, выполненного малыми предприятиями всех видов экономической деятельности (без микропредприятий) и предпринимателями (физическими лицами), занимающимися коммерческими грузовыми автоперевозками.
- ⁶⁾ Включая перевозки пассажиров и пассажирооборот, выполненные юридическими лицами (включая субъекты малого предпринимательства) и физическими лицами.
- ⁷⁾ Данные предварительные, не утвержденные Росстатом.
- ⁸⁾ По данным федеральной таможенной статистики; 2015 г. – без учета данных республик Беларусь, Казахстан, Республики Армения (начиная с 1 января 2015 г.) и Киргизской Республики (начиная с 12 августа 2015 г.), с 2016 г. – с учетом данных республик Беларусь, Казахстан, Армения, Киргизия.

**НАСЕЛЕНИЕ И МУНИЦИПАЛЬНЫЕ ОБРАЗОВАНИЯ ОБЛАСТИ
НА 1 ЯНВАРЯ 2019 ГОДА**

	Оценка численности постоянного населения, тыс. человек	Плотность населения (человек на 1 кв. км)	Муниципальные образования				
			муниципальные районы	городские округа	поселения		
					всего	в том числе городские	сельские
Всего по области	1016,0	29,5	23	7	244	13	231
Городские округа							
Тамбов	291,7	2923,9		1			
Кирсанов	16,2	1488,9		1			
Котовск	29,4	1576,0		1			
Мичуринск	91,6	1178,0		1			
Моршанск	38,2	2047,7		1			
Рассказово	42,8	1205,7		1			
Уварово	23,6	1036,9		1			
Муниципальные районы							
Бондарский	10,5	8,4	1		8		8
Гавриловский	9,9	10,0	1		6		6
Жердевский	26,5	19,0	1		12	1	11
Знаменский	16,1	14,6	1		8	1	7
Инжавинский	18,8	10,2	1		14	1	13
Кирсановский	18,9	14,4	1		8		8
Мичуринский	31,8	19,2	1		14		14
Мордовский	15,8	10,8	1		7	2	5
Моршанский	28,7	10,0	1		16		16
Мучкапский	12,5	10,6	1		8	1	7
Никифоровский	16,7	14,0	1		6	1	5
Первомайский	25,6	27,2	1		11	1	10
Петровский	16,2	9,1	1		12		12
Пичаевский	11,6	9,0	1		10		10
Рассказовский	20,3	11,3	1		13		13
Ржаксинский	15,1	10,6	1		11	1	10
Сампурский	11,8	11,7	1		5		5
Сосновский	26,7	11,2	1		14	1	13
Староюрьевский	11,8	11,7	1		9		9
Тамбовский	102,2	38,9	1		26	1	25
Токарёвский	15,2	10,6	1		10	1	9
Уваровский	9,6	8,4	1		7		7
Умётский	10,2	9,3	1		9	1	8

**ОСНОВНЫЕ ПОКАЗАТЕЛИ ЭКОНОМИЧЕСКОГО
ОБЛАСТЕЙ ЦЕНТРАЛЬНОГО**

	Белго- род- ская	Брян- ская	Влади- мир- ская	Воро- неж- ская	Ива- нов- ская	Калуж- ская	Кост- ром- ская	Кур- ская
Оценка численности постоянного населения (на 01.01.2019 г.), тыс. человек	1547,4	1200,2	1365,8	2327,8	1004,2	1009,4	637,3	1107,0
Среднегодовая численность занятых в экономике ¹⁾ , тыс. человек	752,6	523,0	628,2	1110,2	444,9	503,0	282,2	510,8
Среднедушевые денежные доходы населения в месяц, рублей ²⁾	30778	26585	23539	30289	24503	29129	23716	27275
Среднемесячная номинальная начисленная заработная плата работников предприятий и организаций, рублей	31852	27251	30460	31207	25729	38197	27724	29937
Валовой региональный продукт на душу населения, тыс. руб., 2017 г.	506,4	253,1	300,3	370,6	182,4	411,6	256,8	346,3
Объем отгруженных товаров собственного производства, выполненных работ и услуг собственными силами по «чистым» видам экономической деятельности, млн. рублей:								
добыча полезных ископаемых	148863	262	5005	7726	972	3938	401	91249
обрабатывающие производства	710829	218544	448428	448223	152792	830716	135820	194723
обеспечение электрической энергией, газом и паром; кондиционирование воздуха	26805	17730	36295	99618	31077	23282	36785	58383
водоснабжение; водоотведение, организация сбора и утилизации отходов, деятельность по ликвидации загрязнений	8936	8901	11257	13512	4687	10017	3374	9053

ОСНОВНЫЕ ПОКАЗАТЕЛИ ЭКОНОМИЧЕСКОГО И СОЦИАЛЬНОГО РАЗВИТИЯ ОБЛАСТЕЙ
ЦЕНТРАЛЬНОГО ФЕДЕРАЛЬНОГО ОКРУГА ЗА 2018 ГОД

**И СОЦИАЛЬНОГО РАЗВИТИЯ
ФЕДЕРАЛЬНОГО ОКРУГА ЗА 2018 ГОД**

Липец- кая	г. Моск- ва	Мос- ков- ская	Орлов- ская	Рязан- ская	Смо- лен- ская	Там- бов- ская	Твер- ская	Туль- ская	Яро- слав- ская
1144,0	12615,3	7599,6	739,5	1114,1	942,4	1016,0	1269,6	1478,8	1259,6
566,1	8838,2	3385,7	314,5	498,3	432,5	466,0	605,0	715,1	622,2
30010	68386	44707	24895	25441	25888	26828	25125	27208	27055
31622	83801	51938	27476	31916	29397	26660	31049	34662	33474
431,8	1263,7	509,5	285,4	320,8	296,3	289,8	297,6	371,7	402,6
7052	1808823	12744	232	1664	1791	200	970	6153	1566
756976	6413663	2600340	115793	303564	209367	162991	308286	703297	390117
25534	783384	287728	13794	38454	55189	15773	103028	49812	45608
12409	154014	94555	3890	5859	8791	3497	6677	10445	9249

ОСНОВНЫЕ ПОКАЗАТЕЛИ ЭКОНОМИЧЕСКОГО И СОЦИАЛЬНОГО РАЗВИТИЯ ОБЛАСТЕЙ
ЦЕНТРАЛЬНОГО ФЕДЕРАЛЬНОГО ОКРУГА ЗА 2018 ГОД

	Белго- род- ская	Брян- ская	Влади- мир- ская	Воро- неж- ская	Ива- нов- ская	Калуж- ская	Кост- ром- ская	Кур- ская
Продукция сельского хозяйства ³⁾ , млн. рублей	257038	85146	29651	219151	16085	43851	15929	146703
в том числе:								
продукция растениеводства	89471	36239	11769	135377	6153	18929	5961	88723
продукция животноводства	167567	48907	17881	83775	9932	24922	9969	57981
Ввод в действие жилых домов, тыс. кв. м общей площади	1215,5	403,1	652,8	1691,1	369,1	787,2	196,9	594,8
Оборот розничной торговли, млрд. рублей	336,1	253,2	225,7	552,3	164,8	197,1	101,8	213,3
Оборот общественного питания, млн. рублей	8428,8	12120,1	10837,0	16344,9	6472,9	8814,8	4443,7	6298,2
Инвестиции в основной капитал (в фактически действовавших ценах), млн. рублей	134161	59719	74311	279213	29850	86508	22439	119892
Сальдированный финансовый результат (прибыль минус убыток) по полному кругу организаций, представившим бухгалтерскую отчетность, млрд. рублей	227,7	18,9	54,5	71,0	9,5	58,0	7,4	90,6

ОСНОВНЫЕ ПОКАЗАТЕЛИ ЭКОНОМИЧЕСКОГО И СОЦИАЛЬНОГО РАЗВИТИЯ ОБЛАСТЕЙ
ЦЕНТРАЛЬНОГО ФЕДЕРАЛЬНОГО ОКРУГА ЗА 2018 ГОД

Продолжение

Липец- кая	г. Моск- ва	Мос- ков- ская	Орлов- ская	Рязан- ская	Смо- лен- ская	Там- бов- ская	Твер- ская	Туль- ская	Яро- слав- ская
119304	7308	108423	72247	56895	24147	127308	38927	65785	34072
73612	6042	51793	49393	32271	8673	70944	9256	39165	9067
45692	1267	56630	22855	24624	15473	56364	29671	26621	25005
903,0	3541,2	8866,6	290,1	777,5	359,7	858,9	424,9	734,8	767,5
256,6	4798,5	2355,3	132,1	193,2	169,7	200,5	223,7	289,3	235,7
7328,6	182609,7	113372,2	4077,3	6452,6	6958,9	5804,6	8683,0	8483,2	10614,6
128533	2429320	897801	49547	56987	71277	93884	104120	154752	80251
154,0	4326,5	613,7	20,9	42,0	29,0	44,5	29,2	110,6	30,3

¹⁾ Данные приведены по балансу трудовых ресурсов.

²⁾ По данным годовых расчетов денежных доходов и расходов населения в соответствии с Методологическими положениями по расчету показателей денежных доходов и расходов населения, утвержденными приказом Росстата от 02.07.2014 № 465 с изменениями от 20.11.2018 №680.

³⁾ В ряде случаев итог не идет за счет округления данных.

ОХРАНА ОКРУЖАЮЩЕЙ СРЕДЫ

ПРОВЕДЕНИЕ ОСНОВНЫХ РАБОТ В ЛЕСНОМ ХОЗЯЙСТВЕ

	2015	2016	2017	2018
Лесовосстановление в лесах государственного значения, га	1045	1153	1068	902
в том числе:				
посадка и посев леса	1045	1153	1068	902
содействие естественному возобновлению леса	-	-	-	-
Рубки ухода за лесом, га	4247	4156	5272	5430

ЗАЩИТА ЛЕСОВ ОТ ВРЕДИТЕЛЕЙ И БОЛЕЗНЕЙ (гектаров)

	2015	2016	2017	2018
Защита лесов от вредителей и болезней биологическим методом – всего	223	223	-	-
в том числе наземные биохимические меры борьбы	223	223	-	-
Защита лесов от вредителей и болезней химическим методом – всего	4	4	-	-
Ликвидировано очагов вредителей и болезней леса мерами борьбы	1999	3130	2152	4616
Всего очагов вредителей и болезней леса, требующих мер борьбы	19739	19423	12184	11914

ОХРАНА И РАЦИОНАЛЬНОЕ ИСПОЛЬЗОВАНИЕ ВОДНЫХ РЕСУРСОВ¹⁾

	2015	2016	2017	2018
Забор воды из водных источников, млн. м ³	103	104	108	110
Потери воды при транспортировке, млн. м ³	10,0	8,0	9,5	9,7
Использовано свежей воды, млн. м ³	93	96	99	101
Сброс загрязненных сточных вод, млн. м ³	41	41	45	45
Сброс нормативно-очищенных вод, млн. м ³	6	5	2	2
Объем оборотного и повторно-последовательного водоснабжения, млн. м ³	223	221	221	217
% экономии свежей воды	88	89	89	89

СБРОС ЗАГРЯЗНЕННЫХ ВЕЩЕСТВ В ВОДНЫЕ ОБЪЕКТЫ¹⁾
(в составе сточных вод)

	2015	2016	2017	2018
Сульфаты, тыс. т	4,1	3,7	3,7	3,7
Хлориды, тыс. т	5,7	5,6	5,7	5,7
Нитраты, т	2233	2164	2062	1870
Азот аммонийный, т	100	38	71	48
Жиров и масел, т

¹⁾ По данным отдела водных ресурсов по Тамбовской области Донского БВУ.

**ВЫБРОСЫ И УЛАВЛИВАНИЕ ВРЕДНЫХ ВЕЩЕСТВ, ОТХОДЯЩИХ
ОТ СТАЦИОНАРНЫХ ПРОМЫШЛЕННЫХ ИСТОЧНИКОВ
ЗАГРЯЗНЕНИЯ АТМОСФЕРНОГО ВОЗДУХА¹⁾**

	Выброшено в атмосферу загрязняющих веществ, тыс. т	Уловлено и обезврежено загрязняющих веществ	
		тыс. т	в процентах от общего количества отходящих загрязняющих веществ от стационарных источников
2010	46,2	10	18
2012	51,5	12	18
2013	53,9	12	18
2014	44,7	16	26
2015	56,4	18	24
2016	56,0	18	24
2017	62,9	15	19
2018	56,0	17	23

¹⁾ По данным управления Росприроднадзора по Тамбовской области.

**ТЕКУЩИЕ ЗАТРАТЫ НА ОХРАНУ ПРИРОДЫ
(миллионов рублей)**

	2015	2016	2017	2018
Текущие затраты на охрану природы – всего	974,2	1055,2	1202,4	1413,2
Текущие затраты без учета средств, выплаченных другим предприятиям за прием и очистку сточных вод, хранение и уничтожение отходов производства и потребления	708,2	783,8	846,2	967,3
Затраты на капитальный ремонт основных производственных фондов по охране окружающей среды	34,9	31,0	47,4	80,9

НАСЕЛЕНИЕ

ЧИСЛЕННОСТЬ ПОСТОЯННОГО НАСЕЛЕНИЯ ОБЛАСТИ (человек)

	На 1 января			Доля (%) в населении	
	все население	в том числе		городское	сельское
		городское	сельское		
2001	1213591	693532	520059	57,1	42,9
2005	1150828	664003	486825	57,7	42,3
2006	1138550	659437	479113	57,9	42,1
2007	1127014	654591	472423	58,1	41,9
2008	1116438	650122	466316	58,2	41,8
2009	1107810	646959	460851	58,4	41,6
2010	1099650	643498	456152	58,5	41,5
2011	1089700	639927	449773	58,7	41,3
2012	1082545	637070	445475	58,8	41,2
2013	1075748	635444	440304	59,1	40,9
2014	1068934	635268	433666	59,4	40,6
2015	1062421	635627	426794	59,8	40,2
2016	1050295	631716	418579	60,1	39,9
2017	1040327	629375	410952	60,5	39,5
2018	1033552	629296	404256	60,9	39,1
2019	1015966	620989	394977	61,1	38,9

**РОЖДАЕМОСТЬ, СМЕРТНОСТЬ
И ЕСТЕСТВЕННЫЙ ПРИРОСТ НАСЕЛЕНИЯ**

	Всего			На 1000 человек населения		
	родившихся	умерших	естественный прирост (+), снижение (-)	родившихся	умерших	естественный прирост (+), снижение (-)
<i>Все население</i>						
2010	10350	19198	-8848	9,5	17,5	-8,0
2011	10070	17822	-7752	9,3	16,4	-7,1
2012	10448	17458	-7010	9,7	16,2	-6,5
2013	10237	17237	-7000	9,5	16,1	-6,6
2014	10482	17322	-6840	9,8	16,3	-6,5
2015	10324	16991	-6667	9,8	16,1	-6,3
2016	10047	16594	-6547	9,6	15,9	-6,3
2017	8873	15667	-6794	8,6	15,1	-6,5
2018	8289	15958	-7669	8,1	15,6	-7,5
<i>Городское население</i>						
2010	6001	10149	-4148	9,4	15,8	-6,4
2011	5869	9511	-3642	9,2	14,9	-5,7
2012	6287	9507	-3220	9,9	14,9	-5,0
2013	6176	9407	-3231	9,7	14,8	-5,1
2014	6410	9585	-3175	10,1	15,1	-5,0
2015	6696	9473	-2777	10,6	14,9	-4,3
2016	6575	9271	-2696	10,4	14,7	-4,3
2017	5818	8899	-3081	9,2	14,1	-4,9
2018	5365	9041	-3676	8,6	14,5	-5,9
<i>Сельское население</i>						
2010	4349	9049	-4700	9,6	20,0	-10,4
2011	4201	8311	-4110	9,4	18,6	-9,2
2012	4161	7951	-3790	9,4	18,0	-8,6
2013	4061	7830	-3769	9,3	17,9	-8,6
2014	4072	7737	-3665	9,5	18,0	-8,5
2015	3628	7518	-3890	8,6	17,8	-9,2
2016	3472	7323	-3851	8,4	17,7	-9,3
2017	3055	6768	-3713	7,5	16,6	-9,1
2018	2924	6917	-3993	7,3	17,3	-10,0

МИГРАЦИОННЫЕ ПОТОКИ

(человек)

	Число прибывших	Число выбывших	Миграционный прирост (+), снижение (-)
Всего по области			
2010	14815	15672	-857
2011	23388	22791	+597
2012	32975	32762	+213
2013	40418	40232	+186
2014	42181	41854	+327
2015	41693	47152	-5459
2016	38850	42271	-3421
2017	41822	41803	+19
2018	36541	46458	-9917
Городские поселения			
2010	8323	8178	+145
2011	12604	11819	+785
2012	18648	17054	+1594
2013	24101	21046	+3055
2014	25241	21707	+3534
2015	24648	25782	-1134
2016	23438	23083	+355
2017	26789	23787	+3002
2018	23104	27735	-4631
Сельская местность			
2010	6492	7494	-1002
2011	10784	10972	-188
2012	14327	15708	-1381
2013	16317	19186	-2869
2014	16940	20147	-3207
2015	17045	21370	-4325
2016	15412	19188	-3776
2017	15033	18016	-2983
2018	13437	18723	-5286

Т Р У Д

ТРУДОВЫЕ РЕСУРСЫ (тысяч человек)

	2015	2016	2017	2018
Всего трудовых ресурсов	633,0	598,4	583,2	569,1
в том числе:				
трудоспособное население в трудоспособном возрасте	558,9	540,0	527,6	518,3
иностранные трудовые мигранты	5,4	8,2	4,7	6,1
лица старших возрастов и подростки, занятые в экономике	68,7	50,2	50,9	44,7
из общего итога: занято в экономике ¹⁾	499,8	492,1	482,4	466,0
учащиеся в трудоспособном возрасте, обучающиеся с отрывом от производства	40,8	40,9	42,2	41,9
трудоспособное население в трудоспо- собном возрасте, не занятое в экономике (включая безработных)	92,4	65,4	58,6	61,2

¹⁾ Данные рассчитаны в соответствии с актуализированной методологией расчета баланса трудовых ресурсов.

СРЕДНЕГОДОВАЯ ЧИСЛЕННОСТЬ ЗАНЯТЫХ В ЭКОНОМИКЕ ¹⁾

	2017	2018
Всего по области, тыс. человек	482,4	466,0
в том числе по видам экономической деятельности:		
Сельское, лесное хозяйство, охота, рыболовство и рыбоводство	113,6	108,1
Добыча полезных ископаемых	0,1	0,2
Обрабатывающие производства	66,8	64,4
Обеспечение электрической энергией, газом и паром; кондиционирование воздуха	11,1	10,7
Водоснабжение; водоотведение, организация сбора и утилизации отходов, деятельность по ликвидации загрязнений	5,4	5,2
Строительство	17,0	17,3
Торговля оптовая и розничная; ремонт автотранспортных средств и мотоциклов	87,0	81,0
Транспортировка и хранение	24,9	25,7
Деятельность гостиниц и предприятий общественного питания	8,1	7,8
Деятельность в области информации и связи	7,4	7,0
Деятельность финансовая и страховая	5,0	4,7
Деятельность по операциям с недвижимым имуществом	9,7	9,8
Деятельность профессиональная, научная и техническая	10,7	10,2
Деятельность административная и сопутствующие дополнительные услуги	10,1	10,3
Государственное управление и обеспечение военной безопасности; социальное обеспечение	26,9	25,8
Образование	34,8	34,4
Деятельность в области здравоохранения и социальных услуг	29,1	28,8
Деятельность в области культуры, спорта, организации досуга и развлечений	7,4	7,1
Предоставление прочих видов услуг	7,3	7,5

Продолжение

	2017	2018
Всего по области, в процентах к итогу	100,0	100,0
в том числе:		
Сельское, лесное хозяйство, охота, рыболовство и рыбоводство	23,6	23,2
Добыча полезных ископаемых	0,0	0,0
Обрабатывающие производства	13,9	13,9
Обеспечение электрической энергией, газом и паром; кондиционирование воздуха	2,3	2,3
Водоснабжение; водоотведение, организация сбора и утилизации отходов, деятельность по ликвидации загрязнений	1,1	1,1
Строительство	3,5	3,7
Торговля оптовая и розничная; ремонт автотранспортных средств и мотоциклов	18,0	17,4
Транспортировка и хранение	5,2	5,5
Деятельность гостиниц и предприятий общественного питания	1,7	1,7
Деятельность в области информации и связи	1,5	1,5
Деятельность финансовая и страховая	1,0	1,0
Деятельность по операциям с недвижимым имуществом	2,0	2,1
Деятельность профессиональная, научная и техническая	2,2	2,2
Деятельность административная и сопутствующие дополнительные услуги	2,1	2,2
Государственное управление и обеспечение военной безопасности; социальное обеспечение	5,6	5,5
Образование	7,2	7,4
Деятельность в области здравоохранения и социальных услуг	6,1	6,2
Деятельность в области культуры, спорта, организации досуга и развлечений	1,5	1,5
Предоставление прочих видов услуг	1,5	1,6

¹⁾ По данным баланса трудовых ресурсов.

**СРЕДНЕГОДОВАЯ ЧИСЛЕННОСТЬ РАБОТНИКОВ ПРЕДПРИЯТИЙ И
ОРГАНИЗАЦИЙ ПО «ЧИСТЫМ» ВИДАМ ЭКОНОМИЧЕСКОЙ ДЕЯТЕЛЬНОСТИ
(человек)**

	2015 ¹⁾	2016 ¹⁾	2017 ²⁾	2018
Всего по области	274991	268310	264058	261438
Сельское, лесное хозяйство, охота, рыболовство и рыбоводство	21901	21563	23410	21418
Добыча полезных ископаемых	131	98	99	105
Обрабатывающие производства	49543	49264	45464	49559
Обеспечение электрической энергией, газом и паром; кондиционирование воздуха	9689	9464	10132	8902
Водоснабжение; водоотведение, организация сбора и утилизации отходов, деятельность по ликвидации загрязнений	4043	4007	3835	3461
Строительство	12548	11590	9803	9250
Торговля оптовая и розничная; ремонт автотранспортных средств и мотоциклов	27156	26846	27904	26932
Транспортировка и хранение	18825	17801	18110	16817
Деятельность гостиниц и предприятий общественного питания	3698	3736	3043	3628
Деятельность в области информации и связи	4431	4170	4315	4115
Деятельность финансовая и страховая	4065	3721	3537	3330
Деятельность по операциям с недвижимым имуществом	7333	7321	7982	6957
Деятельность профессиональная, научная и техническая	7349	6934	7060	7117
Деятельность административная и сопутствующие дополнительные услуги	10116	10277	7741	9315
Государственное управление и обеспечение военной безопасности; социальное обеспечение	26177	25255	25834	25186
Образование	32850	31709	31702	31917
Деятельность в области здравоохранения и социальных услуг	28145	27789	27611	27604
Деятельность в области культуры, спорта, организации досуга и развлечений	4697	4550	4440	3793
Предоставление прочих видов услуг	2296	2218	2037	2032

¹⁾ Данные пересчитаны в соответствии с ОКВЭД2.

²⁾ По «хозяйственным» видам экономической деятельности.

**ЧИСЛЕННОСТЬ РАБОЧЕЙ СИЛЫ,
ЗАНЯТЫХ В ЭКОНОМИКЕ И БЕЗРАБОТНЫХ**
(в среднем за год)

	2015	2016	2017	2018
Численность рабочей силы, тыс. человек ¹⁾	525,9	521,9	516,2	507,2
Численность занятых в экономике, ¹⁾ тыс. человек	501,6	498,3	493,7	486,7
Общая численность безработных по методологии МОТ ¹⁾ , тыс. человек	24,3	23,6	22,5	20,5
Численность официально зарегистрированных безработных, тыс. человек	4,9	4,7	4,2	3,6
Уровень общей безработицы ¹⁾ , в % к рабочей силе	4,6	4,5	4,4	4,1
Уровень официально зарегистрированной безработицы, в % к рабочей силе	0,9	0,9	0,8	0,7

¹⁾ Данные приведены по обследованию рабочей силы. До 2017 г. данные по населению в возрасте 15-72 лет, с 2017 г. – по населению в возрасте 15 лет и старше.

**ЧИСЛЕННОСТЬ НЕ ЗАНЯТЫХ ТРУДОВОЙ ДЕЯТЕЛЬНОСТЬЮ
И БЕЗРАБОТНЫХ, ЗАРЕГИСТРИРОВАННЫХ
В СЛУЖБЕ ЗАНЯТОСТИ**
(на конец года; человек)

	2015	2016	2017	2018
Численность не занятых трудовой деятельностью, зарегистрированных в службе занятости	5121	4722	4233	3688
в том числе: признаны безработными	4922	4558	4010	3503
из них: получают пособие	4229	3836	3406	2937
Из общего числа безработных:				
женщины	2641	2408	2202	1814
молодежь	845	695	510	381

**УДЕЛЬНЫЙ ВЕС ЗАНЯТЫХ НА РАБОТАХ С ВРЕДНЫМИ И (ИЛИ) ОПАСНЫМИ
УСЛОВИЯМИ ТРУДА ПО «ХОЗЯЙСТВЕННЫМ» ВИДАМ
ЭКОНОМИЧЕСКОЙ ДЕЯТЕЛЬНОСТИ И ПРОИЗВОДСТВЕННЫМ ФАКТОРАМ**
(без субъектов малого предпринимательства; на конец года; в процентах от
общей численности работников предприятий
соответствующего вида экономической деятельности)

	Сельское, лесное хозяйство, охота, рыболовство и рыбоводство		Обрабатываю- щие производства		Обеспечение электрической энергией, газом и паром; кондициониро- вание воздуха	
	2017	2018	2017	2018	2017	2018
Занятые на работах с вредными и (или) опас- ными условиями труда	30,3	42,2	35,5	36,4	11,7	11,4
из них работающие под воздействием факторов: производственной среды:						
химического фактора	4,8	4,7	10,9	10,5	2,4	2,3
биологического фактора	1,7	1,7	0,0	0,0	0,0	0,1
аэрозолей преимущест- венно фиброгенного действия	0,6	0,8	2,5	2,4	0,1	0,0
шума, ультразвука, инфразвука	9,2	11,8	13,0	15,2	5,2	5,4
вибрации (общей и локальной)	8,9	9,8	1,5	1,5	1,7	1,7
неионизирующего излучения	0,3	0,3	1,0	1,1	0,4	0,5
ионизирующего излучения	-	-	-	-	-	-
микроклимата	0,8	5,0	2,8	2,7	1,4	1,3
световой среды	0,4	0,8	1,6	1,6	0,1	0,1
трудового процесса:						
тяжести	15,0	19,2	17,0	17,5	5,5	5,9
напряженности	10,2	9,7	6,6	3,1	0,4	0,4

Продолжение

	Водоснабжение; водоотведение, организация сбора и утилизации отходов, деятельность по ликвидации загрязнений		Строительство		Транспортировка и хранение		Деятельность в области информации и связи	
	2017	2018	2017	2018	2017	2018	2017	2018
Занятые на работах с вредными и (или) опасными условиями труда	24,2	25,2	40,8	47,7	29,2	31,5	3,4	3,1
из них работающие под воздействием факторов: производственной среды:								
химического фактора	12,0	13,8	7,5	13,1	1,6	2,2	1,9	1,8
биологического фактора	0,1	0,1	0,0	-	0,1	0,0	0,2	-
аэрозолей преимущественно фиброгенного действия	3,7	0,1	3,5	9,0	0,3	0,3	-	-
шума, ультразвука, инфразвука	11,2	10,9	12,2	14,4	9,8	12,8	-	-
вибрации (общей и локальной)	6,4	10,5	9,2	10,1	0,9	1,0	0,0	0,0
неионизирующего излучения	0,2	-	0,3	0,2	0,4	0,4	0,5	0,5
ионизирующего излучения	-	-	-	-	0,0	0,0	-	-
микроклимата	2,6	2,1	0,8	0,2	2,4	2,4	-	-
световой среды	0,2	0,2	0,8	0,2	0,0	0,0	0,7	0,6
трудового процесса:								
тяжести	14,1	15,9	18,8	25,4	9,1	10,2	2,3	2,3
напряженности	3,2	3,5	12,1	14,9	7,8	12,6	0,2	0,1

**СОСТОЯНИЕ УСЛОВИЙ ТРУДА РАБОТНИКОВ (МУЖЧИН)
ПРЕДПРИЯТИЙ ОБСЛЕДОВАННЫХ ВИДОВ ЭКОНОМИЧЕСКОЙ ДЕЯТЕЛЬНОСТИ**
(без субъектов малого предпринимательства; на конец года; в процентах от
общей численности работников
соответствующего вида экономической деятельности)

	Сельское, лесное хозяйство, охота, рыболовство и рыбоводство		Обрабатывающие производства		Обеспечение электрической энергией, газом и паром; кондиционирование воздуха	
	2017	2018	2017	2018	2017	2018
Занятые на работах с вредными и (или) опасными условиями труда	35,7	47,2	39,7	40,5	13,9	14,0
из них работающие под воздействием факторов: производственной среды:						
химического фактора	5,3	5,1	11,7	11,5	2,9	2,8
биологического фактора	1,3	1,5	0,1	0,0	0,0	0,0
аэрозолей преимущественно фиброгенного действия	0,5	0,5	3,2	3,1	0,1	0,1
шума, ультразвука, инфразвука	13,2	14,1	14,2	17,3	6,0	6,8
вибрации (общей и локальной)	12,2	12,3	2,5	2,5	2,3	2,4
неионизирующего излучения	0,4	0,4	1,3	1,5	0,5	0,7
ионизирующего излучения	-	-	-	-	-	-
микроклимата	0,6	3,7	2,5	2,4	1,8	1,8
световой среды	0,4	1,1	1,2	1,2	0,1	0,1
трудового процесса:						
тяжести	14,3	18,6	20,7	21,5	6,8	7,3
напряженности	14,4	14,0	8,7	4,4	0,6	0,6

Продолжение

	Водоснабжение; водоотведение, организация сбора и утилизации отходов, деятельность по ликвидации загрязнений		Строительство		Транспортировка и хранение		Деятельность в области информации и связи	
	2017	2018	2017	2018	2017	2018	2017	2018
Занятые на работах с вредными и (или) опасными условиями труда	25,1	26,9	46,4	53,8	40,8	42,6	5,2	5,0
из них работающие под воздействием факторов: производственной среды:								
химического фактора	9,2	11,7	8,5	14,9	2,1	3,3	3,6	3,4
биологического фактора	-	-	0,1	-	0,1	0,1	-	-
аэрозолей преимущественно фиброгенного действия	0,9	0,1	4,1	10,3	0,5	0,4	-	-
шума, ультразвука, инфразвука	8,7	9,1	13,8	16,1	15,8	20,1	-	-
вибрации (общей и локальной)	8,8	10,6	10,7	11,6	1,5	1,7	0,1	0,1
неионизирующего излучения	0,3	-	0,3	0,2	0,7	0,7	0,5	0,5
ионизирующего излучения	-	-	-	-	0,1	0,1	-	-
микроклимата	3,6	2,9	0,9	0,2	1,5	1,4	-	-
световой среды	0,3	0,3	0,9	0,2	0,0	0,0	0,5	0,5
трудового процесса:								
тяжести	12,2	15,2	21,6	29,1	12,9	14,1	4,4	4,2
напряженности	4,4	4,9	13,8	16,8	11,1	18,0	0,3	0,3

**СОСТОЯНИЕ УСЛОВИЙ ТРУДА РАБОТНИКОВ (ЖЕНЩИН)
ПРЕДПРИЯТИЙ ОБСЛЕДОВАННЫХ ВИДОВ ЭКОНОМИЧЕСКОЙ ДЕЯТЕЛЬНОСТИ**
(без субъектов малого предпринимательства; на конец года; в процентах от
общей численности работников
соответствующего вида экономической деятельности)

	Сельское, лесное хозяйство, охота, рыболовство и рыбоводство		Обрабатывающие производства		Обеспечение электрической энергией, газом и паром; кондиционирование воздуха	
	2017	2018	2017	2018	2017	2018
Занятые на работах с вредными и (или) опасными условиями труда	19,4	31,9	29,5	30,4	5,7	5,4
из них работающие под воздействием факторов: производственной среды:						
химического фактора	3,6	3,8	9,8	9,1	0,9	1,0
биологического фактора	2,5	1,9	0,0	0,0	0,1	0,2
аэрозолей преимущественно фиброгенного действия	0,9	1,3	1,6	1,4	-	-
шума, ультразвука, инфразвука	1,3	6,9	11,4	12,3	3,1	2,1
вибрации (общей и локальной)	2,2	4,5	0,2	0,2	0,2	0,1
неионизирующего излучения	0,0	0,1	0,5	0,5	-	-
ионизирующего излучения	-	-	-	-	-	-
микроклимата	1,1	7,7	3,1	3,2	0,4	0,2
световой среды	0,4	0,3	2,1	2,2	-	-
трудового процесса:						
тяжести	16,2	20,5	11,8	11,7	2,0	2,7
напряженности	1,6	0,8	3,8	1,2	0,0	-

Продолжение

	Водоснабжение; водоотведение, организация сбора и утилизации отходов, деятельность по ликвидации загрязнений		Строительство		Транспортировка и хранение		Деятельность в области информации и связи	
	2017	2018	2017	2018	2017	2018	2017	2018
Занятые на работах с вредными и (или) опасными условиями труда	21,9	20,9	5,2	6,4	13,1	14,6	1,3	0,8
из них работающие под воздействием факторов: производственной среды:								
химического фактора	19,5	19,1	1,0	1,2	0,9	0,6	-	-
биологического фактора	0,4	0,4	-	-	0,0	0,0	0,5	-
аэрозолей преимущественно фиброгенного действия	11,1	-	-	-	0,0	0,0	-	-
шума, ультразвука, инфразвука	17,7	15,6	1,9	2,4	1,5	1,6	-	-
вибрации (общей и локальной)	-	10,2	-	-	-	-	-	-
неионизирующего излучения	-	-	-	-	-	-	0,5	0,5
ионизирующего излучения	-	-	-	-	-	-	-	-
микроклимата	-	-	0,3	0,4	3,7	3,9	-	-
световой среды	-	-	-	-	-	-	0,8	0,8
трудового процесса:								
тяжести	19,3	17,9	0,7	0,8	3,9	4,2	-	-
напряженности	-	-	1,6	2,0	3,3	4,5	-	-

УРОВЕНЬ ЖИЗНИ НАСЕЛЕНИЯ

ОСНОВНЫЕ СОЦИАЛЬНО-ЭКОНОМИЧЕСКИЕ ИНДИКАТОРЫ УРОВНЯ ЖИЗНИ НАСЕЛЕНИЯ

	2015	2016	2017	2018
Среднедушевые денежные доходы в месяц, руб. ¹⁾	24865,2	25768,7	26057,8	26827,7
Реальные располагаемые денежные доходы, в процентах к предыдущему году	99,0	95,3	97,9	98,2
Среднемесячная номинальная начисленная заработная плата работников предприятий и организаций, руб.	21725,2	22795,2	24253,4	26660,0
Средний размер назначенных пенсий ²⁾ , руб.	10698,94	11020,80 ³⁾	11880,04	12632,75
		16020,80		

¹⁾ Показатели рассчитаны в соответствии с Методологическими положениями по расчету показателей денежных доходов и расходов населения (приказ Росстата от 02.07.2014 г. №465 с изменениями от 20.11.2018 г. №680).

²⁾ По состоянию на 1 января года, следующего за отчетным.

³⁾ По данным Пенсионного фонда Российской Федерации без учета единовременной денежной выплаты, произведенной в январе 2017 г. в соответствии с Федеральным законом от 22 ноября 2016 г. № 385-ФЗ в размере 5 тысяч рублей.

ДЕНЕЖНЫЕ ДОХОДЫ И РАСХОДЫ НАСЕЛЕНИЯ
 (миллионов рублей)

	2015	2016	2017	2018
Денежные доходы – всего	315198,1	323236,2	324244,4	329903,3
в процентах к предыдущему году	113,4	102,6	100,3	101,7
из них:				
оплата труда наемных работников	120926,6	124125,1	129464,0	138303,8
в процентах к предыдущему году	106,3	102,6	104,3	106,8
доходы от предпринимательской и другой производственной деятельности	27916,0	28178,4	25877,8	26173,1
в процентах к предыдущему году	112,8	100,9	91,8	101,1
социальные выплаты	65921,7	69274,7	72614,3	73202,0
в процентах к предыдущему году	110,0	105,1	104,8	100,8
доходы от собственности	15411,8	7697,4	5927,5	6567,1
в процентах к предыдущему году	127,9	49,9	77,0	110,8
прочие денежные поступления	85022,0	93960,5	90360,8	85657,2
в процентах к предыдущему году	125,7	110,5	96,2	94,8
Денежные расходы и сбережения – всего	315198,1	323236,2	324244,4	329903,3
в процентах к предыдущему году	113,4	102,6	100,3	101,7
из них:				
потребительские расходы	237278,2	248765,3	258630,3	267637,9
в процентах к предыдущему году	107,8	104,8	104,0	103,5
обязательные платежи и разнообразные взносы	26565,1	28605,2	26109,3	28533,0
в процентах к предыдущему году	106,8	107,7	91,3	109,3
приобретение недвижимости	3395,5	3353,8	3143,6	4052,2
в процентах к предыдущему году	107,8	98,8	93,7	128,9
прирост (уменьшение) наличных денег у населения в рублях и инвалюте	26731,7	31899,0	31199,9	33849,8
в процентах к предыдущему году	82,6	119,3	97,8	108,5
прирост (+), уменьшение(-) сбережений	21227,6	10612,9	5161,3	-4169,6
в процентах к предыдущему году	-	50,0	48,6	-

**СРЕДНЕМЕСЯЧНАЯ НОМИНАЛЬНАЯ НАЧИСЛЕННАЯ ЗАРАБОТНАЯ
ПЛАТА РАБОТНИКОВ ПРЕДПРИЯТИЙ И ОРГАНИЗАЦИЙ
ПО «ЧИСТЫМ» ВИДАМ ЭКОНОМИЧЕСКОЙ ДЕЯТЕЛЬНОСТИ**

(рублей)

	2015 ¹⁾	2016 ¹⁾	2017 ²⁾	2018
Всего по области	21725,2	22795,2	24253,4	26660,0
Сельское, лесное хозяйство, охота, рыболовство и рыбоводство	23146,1	25466,0	26739,3	29183,0
Добыча полезных ископаемых	24599,2	30661,4	27731,8	28267,6
Обрабатывающие производства	23005,6	24342,0	26797,0	27807,3
Обеспечение электрической энергией, газом и паром; кондиционирование воздуха	28307,3	29706,0	31003,0	33548,9
Водоснабжение; водоотведение, организация сбора и утилизации отходов, деятельность по ликвидации загрязнений	18783,5	19847,5	20507,0	22372,3
Строительство	17655,0	17844,3	18763,9	21349,0
Торговля оптовая и розничная; ремонт автотранспортных средств и мотоциклов	15800,1	16392,1	17781,4	19611,0
Транспортировка и хранение	26351,8	27541,7	29727,1	32225,8
Деятельность гостиниц и предприятий общественного питания	12664,6	13124,8	13132,4	15746,1
Деятельность в области информации и связи	24691,1	25549,6	26933,2	30037,9
Деятельность финансовая и страховая	36847,6	40897,5	43513,7	44904,3
Деятельность по операциям с недвижимым имуществом	14923,1	15626,3	18134,1	19437,8
Деятельность профессиональная, научная и техническая	22511,5	21138,4	21359,3	27073,4
Деятельность административная и сопутствующие дополнительные услуги	13385,6	13821,6	14678,0	17426,3
Государственное управление и обеспечение военной безопасности; социальное обеспечение	31631,3	32670,4	31915,0	34690,9
Образование	17788,7	18343,9	19314,4	21832,0
Деятельность в области здравоохранения и социальных услуг	18591,2	20145,7	21229,4	25515,7
Деятельность в области культуры, спорта, организации досуга и развлечений	18572,2	20624,2	24367,3	31536,8
Предоставление прочих видов услуг	14979,9	15490,6	17812,8	20373,0

¹⁾ Данные пересчитаны в соответствии с ОКВЭД2.

²⁾ По «хозяйственным» видам экономической деятельности.

**ЧИСЛЕННОСТЬ ПЕНСИОНЕРОВ И СРЕДНИЙ РАЗМЕР НАЗНАЧЕННЫХ
МЕСЯЧНЫХ ПЕНСИЙ ПО ВИДАМ ПЕНСИОННОГО ОБЕСПЕЧЕНИЯ¹⁾**
(по состоянию на 1 число года, следующего за отчетным)

	2015	2016	2017	2018
<i>Численность пенсионеров, тысяч человек</i>				
Все пенсионеры	354,2	353,0	353,5	353,5
в том числе получающие пенсии:				
по старости	292,7	293,4	294,9	296,0
по инвалидности	22,7	21,2	20,0	19,4
по случаю потери кормильца (на каждого нетрудоспособного члена семьи)	13,7	13,1	12,7	12,2
пострадавшие в результате радиационных и техногенных катастроф и члены их семей	3,7	3,9	4,3	4,5
федеральные государственные гражданские служащие	0,5	0,5	0,6	0,6
летчики испытатели	0,0	0,0	0,0	0,0
социальные	20,9	20,9	21,0	20,8

Продолжение

	2015	2016	2017	2018
<i>в том числе численность работающих пенсионеров, тысяч человек</i>				
Все пенсионеры	103,4	67,1	66,6	67,0
в том числе получающие пенсии:				
по старости	93,3	56,8	56,4	56,5
по инвалидности	8,1	7,3	7,1	7,2
по случаю потери кормильца (на каждого нетрудоспособного члена семьи)	0,0	0,3	0,2	0,2
пострадавшие в результате радиационных и техногенных катастроф и члены их семей	1,4	1,2	1,4	1,5
федеральные государственные гражданские служащие	0,2	0,1	0,1	0,1
летчики испытатели	-	-	-	-
социальные	0,4	1,4	1,4	1,5

Продолжение

	2015	2016		2017	2018
		без учета ЕВ	с учетом ЕВ ²⁾		
<i>Средний размер назначенных месячных пенсий, рублей</i>					
Все пенсионеры	10698,94	11020,80	16020,80	11880,04	12632,75
в том числе получающие пенсии:					
по старости	11323,87	11631,23	16631,23	12555,73	13356,97
по инвалидности	7082,31	7261,70	12261,70	7707,99	8053,49
по случаю потери кормильца (на каждого нетрудоспособного члена семьи)	8328,33	8710,52	13710,52	9561,05	10300,34
пострадавшие в результате радиационных и техногенных катастроф и члены их семей	10410,32	10617,05	15617,05	11091,25	11548,61
федеральные государственные гражданские служащие	14481,37	14908,96	19908,96	16127,03	17242,98
летчики-испытатели	... ³⁾	... ³⁾	... ³⁾	... ³⁾	... ³⁾
социальные	7395,60	7687,60	12687,6	7816,89	8063,06

¹⁾ Данные приведены по пенсионерам, состоящим на учете в системе Пенсионного фонда Российской Федерации.

²⁾ По данным Пенсионного фонда Российской Федерации с учетом единовременной денежной выплаты, произведенной в январе 2017 г. в соответствии с Федеральным законом от 22 ноября 2016 г. № 385-ФЗ в размере 5 тысяч рублей.

³⁾ Данные не публикуются в целях обеспечения конфиденциальности.

ЖИЛИЩНЫЙ ФОНД

(на конец года; общая площадь жилых помещений,
тысяч квадратных метров)

	2015	2016	2017	2018
Жилищный фонд – всего	28295,7	28802,0	29535,6	30367,8
городской жилищный фонд	16014,2	16349,1	16891,5	17476,7
сельский жилищный фонд	12281,5	12452,9	12644,1	12891,1
Общая площадь жилых помещений, приходящаяся в среднем на одного жителя, м²	26,9	27,7	28,6	29,9
в городской местности	25,4	26,0	26,8	28,1
в сельской местности	29,3	30,3	31,3	32,6

БЛАГОУСТРОЙСТВО ЖИЛИЩНОГО ФОНДА

(на конец года; в процентах)

	2015	2016	2017	2018
Удельный вес общей площади жилых помещений, оборудованной:				
одновременно всеми видами благоустройства (водопроводом, водоотведением (канализацией), отоплением, горячим водоснабжением, газом или напольными электрическими плитами)	61,3	62,0	66,3	69,4
водопроводом	73,6	74,2	78,1	79,4
в том числе централизованным	62,2	62,7	64,9	68,5
водоотведением (канализацией)	69,3	69,7	74,0	75,6
в том числе централизованным	39,6	39,9	41,0	41,3
отоплением	91,0	91,1	92,6	92,9
в том числе централизованным	37,0	36,7	37,5	37,0
ваннами (душем)	62,8	63,3	67,8	69,5
газом (сетевым, сжиженным)	89,6	89,5	90,0	91,9
горячим водоснабжением	62,4	63,0	67,7	69,8
в том числе централизованным	26,5	26,5	27,4	27,2
напольными электрическими плитами	2,6	2,8	2,8	2,7

**БЛАГОУСТРОЙСТВО ЖИЛИЩНОГО ФОНДА
В ГОРОДСКОЙ И СЕЛЬСКОЙ МЕСТНОСТИ**
(на конец года; в процентах)

	2015	2016	2017	2018
Удельный вес общей площади жилых помещений, оборудованной:				
в городской местности				
одновременно всеми видами благоустройства (водопроводом, водоотведением (канализацией), отоплением, горячим водоснабжением, газом или напольными электрическими плитами)	71,7	72,0	75,1	77,1
водопроводом	81,7	81,9	84,2	84,8
водоотведением (канализацией)	80,0	80,2	82,4	83,5
отоплением	96,5	96,5	96,6	96,6
ваннами (душем)	73,9	74,3	77,1	77,9
газом (сетевым, сжиженным)	89,4	89,0	89,4	91,3
горячим водоснабжением	71,8	72,1	75,4	77,1
напольными электрическими плитами	4,4	4,8	4,7	4,5
в сельской местности				
одновременно всеми видами благоустройства (водопроводом, водоотведением (канализацией), отоплением, горячим водоснабжением, газом или напольными электрическими плитами)	47,8	49,0	54,6	58,9
водопроводом	63,1	64,2	70,0	72,1
водоотведением (канализацией)	55,4	56,0	62,8	64,8
отоплением	83,9	84,0	87,2	87,9
ваннами (душем)	48,2	49,0	55,4	58,2
газом (сетевым, сжиженным)	89,8	90,2	90,7	92,7
горячим водоснабжением	50,1	51,0	57,4	60,0
напольными электрическими плитами	0,2	0,2	0,2	0,2

**ЧИСЛО СЕМЕЙ, СОСТОЯЩИХ НА УЧЕТЕ В КАЧЕСТВЕ
НУЖДАЮЩИХСЯ В ЖИЛЫХ ПОМЕЩЕНИЯХ,
ПО КАТЕГОРИЯМ СЕМЕЙ
(на конец года; единиц)**

	2015	2016	2017	2018
Число семей, состоящих на учете в качестве нуждающихся в жилых помещениях	23503	21535	23567	23416
из них:				
инвалидов Великой Отечественной войны	20	9	10	6
участников Великой Отечественной войны	41	7	6	4
ветеранов боевых действий	195	194	238	234
инвалидов боевых действий	4	4	12	12
семьи погибших (умерших) инвалидов войны, участников Великой Отечественной войны и ветеранов боевых действий	327	163	147	96
инвалидов и семей, имеющих детей-инвалидов	435	428	433	405
военнослужащих-ветеранов Афганистана	43	76	38	38
граждан, уволенных с военной службы (службы) и приравненных к ним лиц	32	37	32	31
многодетных семей	703	742	760	839
молодых семей	10483	9784	8638	8407
граждан, подвергшихся радиационному воздействию вследствие катастрофы на Чернобыльской АЭС, аварии на производственном объединении «Маяк» и приравненных к ним лиц	76	64	62	54
беженцев	-	11	11	-
вынужденных переселенцев	72	59	52	35
детей-сирот и детей, оставшихся без попечения родителей	2605	2879
проживающих в ветхом и аварийном жилищном фонде	431	386	378	388

**ЧИСЛО СЕМЕЙ, ПОЛУЧИВШИХ ЖИЛЫЕ ПОМЕЩЕНИЯ
И УЛУЧШИВШИХ ЖИЛИЩНЫЕ УСЛОВИЯ,
ПО КАТЕГОРИЯМ СЕМЕЙ
(за год; единиц)**

	2015	2016	2017	2018
Число семей, получивших жилые помещения и улучшивших жилищные условия	1043	1043	914	694
из них:				
инвалидов Великой Отечественной войны	18	11	5	1
участников Великой Отечественной войны	27	29	5	2
ветеранов боевых действий	4	4	6	4
инвалидов боевых действий	-	-	1	-
семьи погибших (умерших) инвалидов войны, участников Великой Отечественной войны и ветеранов боевых действий	177	183	58	34
инвалидов и семей, имеющих детей-инвалидов	17	18	16	19
военнослужащих-ветеранов Афганистана	1	1	1	1
граждан, уволенных с военной службы (службы) и приравненных к ним лиц	-	-	-	1
многодетных семей	74	77	75	60
молодых семей	540	499	374	374
граждан, подвергшихся радиационному воздействию вследствие катастрофы на Чернобыльской АЭС, аварии на производственном объединении «Маяк» и приравненных к ним лиц	14	13	8	11
беженцев	-	1	-	-
вынужденных переселенцев	5	11	7	11
детей-сирот и детей, оставшихся без попечения родителей	274	94
проживающих в ветхом и аварийном жилфонде	3	4	10	8

ОСНОВНЫЕ ПОКАЗАТЕЛИ КОММУНАЛЬНОГО ХОЗЯЙСТВА
(по организациям, оказывающим коммунальные услуги населению и бюджетофинансируемым организациям)

	2015	2016	2017	2018
Водоснабжение				
Одиночное протяжение действующей уличной водопроводной сети на конец года, км	6114,0	5988,3	6034,4	6007,3
Установленная производственная мощность водопроводов, тыс. м ³ сутки	508,3	571,9	564,8	544,9
Отпущено воды за год населению, млн. м ³	38,2	39,5	39,6	39,8
Среднесуточный отпуск воды населению в расчете на одного жителя, литров	99	103	105	106
Водоотведение				
Одиночное протяжение действующей уличной канализационной сети на конец года, км	608,2	605,2	609,8	603,7
Пропущено сточных вод через очистные сооружения, млн. м ³	42,9	41,5	41,1	40,5
Теплоснабжение				
Число действующих источников теплоснабжения на конец года	1029	793 ¹⁾	791	772
Отпущено тепловой энергии населению, тыс. Гкал	1524,1	1595,0	1592,3	1728,2
Отпущено тепловой энергии населению в расчете на одного жителя, Гкал	1,4	1,5	1,5	1,7

¹⁾ С 2016 г. без учета специальных газовых котлов мощностью от 0,001 Гкал/ч.

ОБРАЗОВАНИЕ

ОРГАНИЗАЦИИ, ОСУЩЕСТВЛЯЮЩИЕ ОБРАЗОВАТЕЛЬНУЮ ДЕЯТЕЛЬНОСТЬ ПО ОБРАЗОВАТЕЛЬНЫМ ПРОГРАММАМ ДОШКОЛЬНОГО ОБРАЗОВАНИЯ, ПРИСМОТР И УХОД ЗА ДЕТЬМИ (на конец года)

	2015	2016	2017	2018
<i>Всего по области</i>				
Число организаций – всего, единиц	566	572	569	565
в том числе:				
число самостоятельных дошкольных образовательных организаций	178	174	174	172
Численность воспитанников – всего, человек	43293	45237	47017	48243
из них в:				
дошкольных образовательных организациях	38186	39836	41573	42811
в том числе в:				
самостоятельных дошкольных образовательных организациях	34483	35943	37461	38576
<i>Городская местность</i>				
Число организаций – всего, единиц	190	180	181	179
в том числе:				
число самостоятельных дошкольных образовательных организаций	135	134	134	135
Численность воспитанников – всего, человек	32264	33625	34737	35430
из них в:				
дошкольных образовательных организациях	30890	32259	33419	34331
в том числе в:				
самостоятельных дошкольных образовательных организациях	29777	31112	32209	33176
<i>Сельская местность</i>				
Число организаций – всего, единиц	376	392	388	386
в том числе:				
число самостоятельных дошкольных образовательных организаций	43	40	40	37
Численность воспитанников – всего, человек	11029	11612	12280	12813
из них в:				
дошкольных образовательных организациях	7296	7577	8154	8480
в том числе в:				
самостоятельных дошкольных образовательных организациях	4706	4831	5252	5400

ЗДРАВООХРАНЕНИЕ

ОСНОВНЫЕ ПОКАЗАТЕЛИ ЗДРАВООХРАНЕНИЯ (на конец года)

	2015	2016	2017	2018
Численность врачей:				
всего	3763	3849	3892	3892
на 10 000 человек населения	35,8	37,0	37,7	38,3
Численность среднего медицин- ского персонала:				
всего	11495	11425	11257	10891
на 10 000 человек населения	109,4	109,8	108,9	107,2
Число больничных организаций всех ведомств	44	45	44	45
Число больничных коек, вклю- чая места дневного пребывания:				
всего	10598	10255	9677	9400
на 10 000 человек населения	100,9	98,6	93,6	92,5
Число врачебных организаций, оказывающих амбулаторно- поликлиническую помощь	94	100	95	100
Мощность амбулаторно- поликлинических организаций, посещений в смену:				
всего	28163,4	28431,1	28560,2	29086,6
на 10 000 человек населения	268,1	273,3	276,3	286,3
Число женских консультаций, детских поликлиник, амбулато- рий (самостоятельных) и число организаций, имеющих женские консультации и детские отделе- ния	62	83	83	84
Число коек (врачебных и аку- шерских) для беременных, ро- жениц и родильниц ¹⁾	444	436	375	352
Число фельдшерско-акушерских пунктов ¹⁾	438	436	432	422

¹⁾ По организациям системы Министерства здравоохранения РФ.

ОБСЛУЖИВАНИЕ НАСЕЛЕНИЯ СКОРОЙ МЕДИЦИНСКОЙ ПОМОЩЬЮ

	2015	2016	2017	2018
Число станций (отделений) скорой медицинской помощи	25	25	25	25
Численность лиц, которым оказана скорая помощь амбулаторно и при выездах:				
всего, тысяч	292,6	285,2	280,0	286,0
на 1000 человек населения	277,0	272,9	270,0	279,1

КУЛЬТУРА И ОТДЫХ

ЧИСЛО ОБЩЕДОСТУПНЫХ (ПУБЛИЧНЫХ) БИБЛИОТЕК, В НИХ КНИГ И ЖУРНАЛОВ (на конец года)

	Всего		в том числе				Число выданных книг и журналов в среднем на одного читателя за год, экз.
			в городской местности		в сельской местности		
	число биб- лио- тек	в них книг и журна- лов, тыс. экз.	число биб- лио- тек	в них книг и журна- лов, тыс. экз.	число биб- лио- тек	в них книг и журна- лов, тыс. экз.	
2015	510	9278,6	73	5036,4	437	4242,2	22,7
2016	511	9273,6	73	5030,1	438	4243,5	22,6
2017	509	9259,5	74	5048,9	435	4210,6	22,2

ЧИСЛО УЧРЕЖДЕНИЙ КУЛЬТУРНО-ДОСУГОВОГО ТИПА (на конец года)

	Всего	в том числе	
		городская местность	сельская местность
2015	482	34	448
2016	484	35	449
2017	486	35	451

САНАТОРНО-КУРОРТНАЯ СЕТЬ ТАМБОВСКОЙ ОБЛАСТИ ¹⁾
(на конец года)

	2015	2016	2017	2018
Число санаториев, домов отдыха и других учреждений отдыха – всего	17	21	24	38
число мест (коек) в них	2425	2617	2870	5311
число обслуженных лиц за год ²⁾	23647	39626	52974	60048
Из общего числа учреждений отдыха:				
число санаториев с лечением	5	5	5	6
число коек в них	933	895	895	1025
число обслуженных лиц за год ²⁾	7716	8326	8127	10694
число санаториев-профилакториев	4	3	4	1
число мест в них	460	... ³⁾	460	... ³⁾
число обслуженных лиц за год	8564	... ³⁾	6224	... ³⁾
число санаторных оздоровительных лагерей	1	1	1	-
число мест в них	... ³⁾	... ³⁾	... ³⁾	-
число обслуженных лиц за год	... ³⁾	... ³⁾	... ³⁾	-
число домов отдыха и пансионатов	-	-	2	2
число мест в них	-	-	... ³⁾	... ³⁾
число обслуженных лиц за год	-	-	... ³⁾	... ³⁾
число баз и других учреждений отдыха	6	12	12	29 ⁴⁾
число мест в них	919	1213	1302	3992 ⁴⁾
число обслуженных лиц за год ²⁾	3584	21179	33271	45729 ⁴⁾
число туристских баз	1	-	-	-
число мест в них	... ³⁾	-	-	-
число обслуженных лиц за год	... ³⁾	-	-	-

¹⁾ Без микропредприятий.

²⁾ Не включая лиц, получивших амбулаторно-курортное лечение (по курсовкам).

³⁾ Данные не публикуются в целях обеспечения конфиденциальности.

⁴⁾ Включая детские оздоровительные лагеря.

**ДЕТСКИЕ ОЗДОРОВИТЕЛЬНЫЕ УЧРЕЖДЕНИЯ (ЛАГЕРЯ) ПО ТИПАМ
ЗА ЛЕТНИЙ ПЕРИОД
(единиц)**

	2015	2016	2017
Всего	578	592	576
загородные оздоровительные	23	22	23
оздоровительные с дневным пребыванием	501	500	494
труда и отдыха	30	43	46
прочие	24	27	13

**ЧИСЛЕННОСТЬ ДЕТЕЙ, ОТДОХНУВШИХ В ДЕТСКИХ ОЗДОРОВИТЕЛЬНЫХ
УЧРЕЖДЕНИЯХ (ЛАГЕРЯХ) ПО ТИПАМ ЗА ЛЕТНИЙ ПЕРИОД
(человек)**

	2015	2016	2017
Всего	54964	55026	54901
загородные оздоровительные	11113	11613	13015
оздоровительные с дневным пребыванием	37550	37561	37186
труда и отдыха	1066	1270	1233
прочие	5235	4582	3467

ПРАВОНАРУШЕНИЯ

ЧИСЛО ЗАРЕГИСТРИРОВАННЫХ ПРЕСТУПЛЕНИЙ ПО ВИДАМ

	2015	2016	2017	2018
Зарегистрировано преступлений – всего	13232	12178	11510	12010
в том числе:				
убийство и покушение на убийство	56	49	52	55
умышленное причинение тяжкого вреда здоровью	147	131	142	135
изнасилование и покушение на изнасилование	17	8	16	8
грабеж	236	199	217	214
разбой	40	37	27	17
кража	4521	3843	3869	3836
нарушение правил дорожного движения и эксплуатации транспортных средств	245	243	145	159
из них:				
повлекшие по неосторожности смерть человека, двух или более лиц	91	93	52	60

РЕГИОНАЛЬНЫЕ ПОКАЗАТЕЛИ СИСТЕМЫ НАЦИОНАЛЬНЫХ СЧЕТОВ И ОСНОВНЫЕ ФОНДЫ

ОБЪЕМ И ДИНАМИКА ВАЛОВОГО РЕГИОНАЛЬНОГО ПРОДУКТА

	Валовой региональный продукт в текущих основных ценах, млн. рублей	Индекс физического объема (в процентах к предыдущему году)	ВРП на душу населения, руб.
2010	143902,4	97,0	131456,7
2011	173283,1	112,8	159543,0
2012	203331,5	108,9	188418,7
2013	236335,9	109,2	220392,5
2014	285656,5	105,7	268051,7
2015	317213,7	106,9	300289,9
2016	297740,2	95,1	284834,1
2017	300553,7	101,0	289847,1

ОСНОВНЫЕ ФОНДЫ

	Наличие основных фондов по полной учетной стоимости на конец года – всего, млн. руб.	Индексы изменения физического объема основных фондов, в сопоставимых ценах в процентах к предыдущему году	Степень износа основных фондов на конец года, процентов
2010	467691	102,9	50,1
2011	521673	104,5	50,0
2012	560953	104,6	49,4
2013	622355	106,1	48,2
2014	709051	108,2	49,9
2015	739324	102,7	50,2
2016	798260	102,8	50,7
2017	844454	103,4	49,4
2018	891585	... ¹⁾	48,6

¹⁾ Данные за 2018 г. будут опубликованы после получения индексов пересчета из Росстата.

ПРЕДПРИЯТИЯ, ОРГАНИЗАЦИИ И ИНДИВИДУАЛЬНЫЕ ПРЕДПРИНИМАТЕЛИ

**КОЛИЧЕСТВО ОРГАНИЗАЦИЙ, ВКЛЮЧЕННЫХ
В СТАТИСТИЧЕСКИЙ РЕГИСТР ХОЗЯЙСТВУЮЩИХ СУБЪЕКТОВ,
В РАЗРЕЗЕ ОРГАНИЗАЦИОННО-ПРАВОВЫХ ФОРМ**
(на конец года; единиц)

	2015	2016	2017	2018
Всего по области	18414	18345	17833	17129
Юридические лица, являющиеся ком- мерческими корпоративными и унитарными организациями	13052	13140	12832	12299
в том числе:				
Полные товарищества	-	-	-	-
Товарищества на вере (коммандитные товарищества)	2	-	-	-
Акционерные общества	387	347	297	277
Общества с ограниченной ответственностью	12291	12464	12243	11758
Производственные кооперативы	62	55	49	45
Крестьянские (фермерские) хозяйства	168	142	122	109
Унитарные предприятия	142	132	121	110
Юридические лица, являющиеся не- коммерческими корпоративными и унитарными организациями	4212	4162	3985	3849
из них:				
Потребительские кооперативы	321	295	287	275
Фонды	44	45	43	40
Учреждения	1747	1787	1738	1724
Организации без прав юридического лица	1150	1043	1016	981

**КОЛИЧЕСТВО ИНДИВИДУАЛЬНЫХ ПРЕДПРИНИМАТЕЛЕЙ,
ВКЛЮЧЕННЫХ В СТАТИСТИЧЕСКИЙ РЕГИСТР ХОЗЯЙСТВУЮЩИХ
СУБЪЕКТОВ, В РАЗРЕЗЕ ВИДОВ ЭКОНОМИЧЕСКОЙ ДЕЯТЕЛЬНОСТИ**
(на конец года; человек)

	2017	2018
Всего по области	24101	24655
Сельское, лесное хозяйство, охота, рыболовство и рыбоводство	2222	2157
Добыча полезных ископаемых	4	3
Обрабатывающие производства	1019	1027
Обеспечение электрической энергией, газом и паром; кондиционирование воздуха	8	7
Водоснабжение; водоотведение, организация сбора и утилизации отходов, деятельность по ликвидации загрязнений	38	42
Строительство	795	1007
Торговля оптовая и розничная; ремонт автотранспортных средств, мотоциклов	12377	12058
Транспортировка и хранение	3109	3475
Деятельность гостиниц и предприятий общественного питания	412	502
Деятельность в области информации и связи	296	336
Деятельность финансовая и страховая	131	122
Деятельность по операциям с недвижимым имуществом	739	768
Деятельность профессиональная, научная и техническая	754	834
Деятельность административная и сопутствующие дополнительные услуги	335	353
Государственное управление и обеспечение военной безопасности; социальное страхование	2	1
Образование	75	91
Деятельность в области здравоохранения и социальных услуг	116	115
Деятельность в области культуры, спорта, организации досуга и развлечений	177	208
Предоставление прочих видов услуг	1490	1548
Деятельность домашних хозяйств как работодателей; недифференцированная деятельность частных домашних хозяйств по производству товаров и оказанию услуг для собственного потребления	2	1

**ОБОРОТ ПРЕДПРИЯТИЙ И ОРГАНИЗАЦИЙ
ПО «ХОЗЯЙСТВЕННЫМ» ВИДАМ ЭКОНОМИЧЕСКОЙ ДЕЯТЕЛЬНОСТИ
(в фактически действовавших ценах; миллионов рублей)**

	2017	2018
Всего	609532,1	677775,3
в том числе организации с основным видом деятельности:		
Сельское, лесное хозяйство, охота, рыболовство и рыбоводство	58565,2	77150,1
Добыча полезных ископаемых	170,1	265,7
Обрабатывающие производства	148595,8	164171,9
из них:		
Производство пищевых продуктов	85436,9	85764,9
Производство напитков	2644,6	2869,7
Производство текстильных изделий	3160,3	585,6
Производство одежды	890,7	1274,5
Производство кожи и изделий из кожи	1545,1	1637,9
Обработка древесины и производство изделий из дерева и пробки, кроме мебели, производство изделий из соломки и материалов для плетения	519,4	1149,7
Производство бумаги и бумажных изделий	1186,3	1431,3
Деятельность полиграфическая и копирование носителей информации	236,2	336,2
Производство химических веществ и химических продуктов	9005,8	9771,4
Производство резиновых и пластмассовых изделий	1317,7	1446,8
Производство прочей неметаллической минеральной продукции	5839,7	6495,9
Производство металлургическое	... ¹⁾	... ¹⁾
Производство готовых металлических изделий, кроме машин и оборудования	2895,6	3309,6
Производство компьютеров, электронных и оптических изделий	16617,1	19234,4
Производство электрического оборудования	500,5	680,3
Производство машин и оборудования, не включенных в другие группировки	5153,4	5114,6

Продолжение

	2017	2018
Производство автотранспортных средств, прицепов и полуприцепов и оборудования	162,7	131,5
Производство прочих транспортных средств и оборудования	10151,3	15039,7
Производство мебели	407,0	569,7
Производство прочих готовых изделий	... ¹⁾	... ¹⁾
Ремонт и монтаж машин и оборудования	868,9	1406,8
Обеспечение электрической энергией, газом и паром; кондиционирование воздуха	37855,4	38975,5
Водоснабжение; водоотведение, организация сбора и утилизации отходов, деятельность по ликвидации загрязнений	2577,4	2809,4
Строительство	28527,5	26772,6
Торговля оптовая и розничная; ремонт автотранспортных средств и мотоциклов	260750,8	283849,3
Транспортировка и хранение	22316,0	28257,4
Деятельность гостиниц и предприятий общественного питания	3227,3	3474,7
Деятельность в области информации и связи	9039,8	9552,8
Деятельность финансовая и страховая	216,0	252,2
Деятельность по операциям с недвижимым имуществом	11895,7	11993,4
Деятельность профессиональная, научная и техническая	7748,8	9161,7
Деятельность административная и сопутствующие дополнительные услуги	3478,2	3767,0
Государственное управление и обеспечение военной безопасности; социальное обеспечение	396,8	411,1
Образование	2557,0	2890,6
Деятельность в области здравоохранения и социальных услуг	10615,0	12877,7
Деятельность в области культуры, спорта, организации досуга и развлечений	287,6	301,1
Предоставление прочих видов услуг	711,6	841,0

¹⁾ Данные не публикуются в целях обеспечения конфиденциальности.

**ОСНОВНЫЕ ЭКОНОМИЧЕСКИЕ ПОКАЗАТЕЛИ ДЕЯТЕЛЬНОСТИ
МАЛЫХ ПРЕДПРИЯТИЙ (ВКЛЮЧАЯ МИКРОПРЕДПРИЯТИЯ)**

	2015 ¹⁾	2016	2017	2018
Количество малых предприятий (с учетом временно приостановивших деятельность), единиц	9604	10672	11004	10397
Среднесписочная численность работников, человек	56850	56756	55950	53894
Среднемесячная начисленная заработная плата, руб.	13731,3 ³⁾	14865,7	16166,0	17840,1
Оборот малых предприятий ⁴⁾ , млн. руб.	191303,8	200487,7	225756,0	224625,3
Отгружено товаров собственного производства, выполнено работ и услуг собственными силами, млн. руб.	... ²⁾	68967,1	74274,8	80929,6
Продано товаров несобственного производства, млн. руб.	... ²⁾	131520,6	151481,1	143695,7
Прибыль (+), убыток (-), ⁵⁾ млн. руб.	8086,2	8665,9	4859,3	9925,0
Инвестиции в основной капитал, млн. руб.	18011,6	16061,0	16526,9	14622,7

¹⁾ Итоги сплошного наблюдения субъектов малого и среднего предпринимательства.

²⁾ Показатель не разрабатывался.

³⁾ За 2015 г. оплата труда работников малых предприятий в расчете на одно замещенное рабочее место (в среднем за месяц).

⁴⁾ Данные за 2015 г. приведены по показателю выручка от реализации товаров (работ, услуг) (без налогов и аналогичных обязательных платежей).

⁵⁾ По данным бухгалтерской отчетности.

ПРОМЫШЛЕННОЕ ПРОИЗВОДСТВО

ИНДЕКСЫ ПРОИЗВОДСТВА ПО ОТДЕЛЬНЫМ ВИДАМ ЭКОНОМИЧЕСКОЙ ДЕЯТЕЛЬНОСТИ

	Индексы производства в процентах к предыдущему году			
	2015	2016	2017	2018
Промышленное производство ¹⁾ (промышленность)	105,2	104,1	110,1	114,8
Добыча полезных ископаемых	108,3	100,1	101,4	110,2
Добыча прочих полезных ископаемых	108,3	100,1	101,4	110,2
Обрабатывающие производства	106,2	104,4	111,2	116,5
Производство пищевых продуктов	114,4	120,4	124,6	120,4
Производство напитков	113,0	105,0	112,5	101,6
Производство табачных изделий	135,5	103,5	4,5	-
Производство текстильных изделий	107,4	114,6	144,3	106,2
Производство одежды	101,4	102,3	112,0	102,6
Производство кожи и изделий из кожи	192,8	104,0	101,1	98,2
Обработка древесины и производство изделий из дерева и пробки, кроме мебели, производство изделий из соломки и материалов для плетения	75,9	105,8	87,7	109,0
Производство бумаги и бумажных изделий	96,5	115,4	106,3	102,0
Деятельность полиграфическая и копирование носителей информации	108,8	60,4	95,5	102,4
Производство химических веществ и химических продуктов	93,6	108,1	101,0	112,5
Производство резиновых и пластмассовых изделий	85,3	98,8	104,7	87,4
Производство прочей неметаллической минеральной продукции	90,5	92,9	92,3	91,7
Производство металлургическое	19,1	в 56,3 р.	179,3	142,3
Производство готовых металлических изделий, кроме машин и оборудования	87,6	83,6	120,1	79,6

Продолжение

	Индексы производства в процентах к предыдущему году			
	2015	2016	2017	2018
Производство компьютеров, электронных и оптических изделий	131,2	87,1	78,7	119,3
Производство электрического оборудования	100,8	94,2	107,0	98,1
Производство машин и оборудования, не включенных в другие группировки	91,5	98,8	83,7	98,4
Производство автотранспортных средств, прицепов и полуприцепов	69,4	52,0	101,2	142,0
Производство прочих транспортных средств и оборудования	72,5	102,4	146,7	148,4
Производство мебели	109,9	51,1	129,6	95,1
Производство прочих готовых изделий	102,1	99,5	121,7	87,7
Ремонт и монтаж машин и оборудования	122,6	85,5	96,6	122,0
Обеспечение электрической энергией, газом и паром; кондиционирование воздуха	96,4	103,3	99,5	96,1
Обеспечение электрической энергией, газом и паром; кондиционирование воздуха	96,4	103,3	99,5	96,1
Водоснабжение; водоотведение, организация сбора и утилизации отходов, деятельность по ликвидации загрязнений	99,4	95,4	105,7	105,8
Забор, очистка и распределение воды	-	-	107,2	108,3
Сбор и обработка сточных вод	-	-	103,0	104,4
Сбор, обработка и утилизация отходов; обработка вторичного сырья	99,4	95,4	111,5	117,2
Предоставление услуг в области ликвидации последствий загрязнений и прочих услуг, связанных с удалением отходов	-	-	97,3	72,1

¹⁾ Агрегированный индекс производства по видам экономической деятельности «Добыча полезных ископаемых», «Обрабатывающие производства», «Обеспечение электрической энергией, газом и паром; кондиционирование воздуха», «Водоснабжение; водоотведение, организация сбора и утилизации отходов, деятельность по ликвидации загрязнений».

**ОБЪЕМ ОТГРУЖЕННЫХ ТОВАРОВ СОБСТВЕННОГО ПРОИЗВОДСТВА,
ВЫПОЛНЕННЫХ РАБОТ И УСЛУГ СОБСТВЕННЫМИ СИЛАМИ ПО
ОТДЕЛЬНЫМ ВИДАМ ЭКОНОМИЧЕСКОЙ ДЕЯТЕЛЬНОСТИ ¹⁾**

(по «чистым» видам экономической деятельности;
в фактически действовавших ценах; тысяч рублей)

	2017	2018
Добыча полезных ископаемых	145464	199561
Добыча прочих полезных ископаемых	145464	199561
Обрабатывающие производства	134328621	162991213
Производство пищевых продуктов	71194804	84749527
Производство напитков	2341880	2494594
Производство текстильных изделий	2511295	2899390
Производство одежды	910774	883829
Производство кожи и изделий из кожи	1465685	1340866
Обработка древесины и производство изделий из дерева и пробки, кроме мебели, производство изделий из соломки и материалов для плетения	923623	1678376
Производство бумаги и бумажных изделий	1179314	1434020
Деятельность полиграфическая и копирование носителей информации	245147	342802
Производство химических веществ и химических продуктов	8734815	9507692
Производство резиновых и пластмассовых изделий	1176929	1243869
Производство прочей неметаллической минеральной продукции	5805272	6966102
Производство металлургическое	2778252	4855100
Производство готовых металлических изделий, кроме машин и оборудования	2684370	3003217
Производство компьютеров, электронных и оптических изделий	11823126	14805185
Производство электрического оборудования	957307	1115178
Производство машин и оборудования, не включенных в другие группировки	5205147	5384998
Производство автотранспортных средств, прицепов и полуприцепов	160558	130053

Продолжение

	2017	2018
Производство прочих транспортных средств и оборудования	8864181	13916446
Производство мебели	363462	551466
Производство прочих готовых изделий	3209173	2880628
Ремонт и монтаж машин и оборудования	1793508	2807876
Обеспечение электрической энергией, газом и паром; кондиционирование воздуха	16098687	15773001
Водоснабжение; водоотведение, организация сбора и утилизации отходов, деятельность по ликвидации загрязнений	3101996	3496973

¹⁾ Данные приведены по кругу крупных, средних и малых (включая микро) организаций по фактическим видам экономической деятельности.

ПРОИЗВОДСТВО ПРОДУКЦИИ В НАТУРАЛЬНОМ ВЫРАЖЕНИИ

	2017	2018
Продукция лесоводства, лесозаготовок		
Лесоматериалы необработанные, тыс. пл. куб. м	486,3	476,9
Рыба и прочая продукция рыболовства и рыбоводства; услуги, связанные с рыболовством и рыбоводством		
Рыба пресноводная живая, являющаяся продукцией рыбоводства, т	... ¹⁾	391,6
Продукция горно-добывающих производств прочая		
Пески природные, тыс. куб. м	1197,4	1417,0
Глины прочие, не включенные в другие группировки, тыс. т	718,2	615,3
Продукты пищевые		
Мясо крупного рогатого скота, свинина, баранина, козлятина, конина и мясо прочих животных семейства лошадиных, оленина и мясо прочих животных семейства оленевых (олeneвых) парные, остывшие или охлажденные, т	63641,6	84700,6
Мясо крупного рогатого скота (говядина и телятина) парное, остывшее или охлажденное, в том числе для детского питания, т	194,7	1587,3
Свинина парная, остывшая или охлажденная, в том числе для детского питания, т	63446,9	83113,3
Мясо и субпродукты пищевые домашней птицы, т	200361,9	255827,6
Изделия колбасные, включая изделия колбасные для детского питания, т	3613,8	3700,7
Полуфабрикаты мясные, мясосодержащие, охлажденные, замороженные, т	41661,3	70290,9
Изделия кулинарные мясные, мясосодержащие и из мяса и субпродуктов птицы охлажденные, замороженные, т	344,0	304,4
Консервы мясные (мясосодержащие), включая консервы для детского питания, тыс. банок усл.	... ¹⁾	... ¹⁾
Мука тонкого и грубого помола и гранулы из мяса или мясных субпродуктов, не пригодные для употребления в пищу, т	16896,6	14414,9
Рыба переработанная и консервированная, ракообразные и моллюски, т	2281,3	2996,8
Флодоовощные консервы, тыс. банок усл.	... ¹⁾	... ¹⁾
Масла растительные и их фракции нерафинированные, т	133632,9	110906,7
Жмых и прочие твердые остатки растительных жиров или масел, т	115787,2	89938,1
Масла растительные и их фракции рафинированные, но не подвергнутые химической модификации, т	... ¹⁾	... ¹⁾

Продолжение

	2017	2018
Молоко, кроме сырого, т	4291,2	5474,6
Масло сливочное и пасты масляные, т	590,7	644,3
Сыры, т	7289,4	7189,1
Продукты сырные, т	... ¹⁾	... ¹⁾
Творог, т	276,0	228,0
Продукты кисломолочные (кроме сметаны), т	1900,0	2717,5
Сметана, т	199,4	189,1
Мука из зерновых культур, овощных и других растительных культур; смеси из них, т	290273,7	303042,4
Крупа, т	8572,9	7484,0
Крахмалы, кроме модифицированных, т	... ¹⁾	... ¹⁾
Хлеб и хлебобулочные изделия недлительного хранения, т	45096,1	43435,3
Изделия хлебобулочные длительного хранения, изделия хлебобулочные пониженной влажности, полуфабрикаты хлебобулочные, т	4360,4	4049,9
Кондитерские изделия, т	27419,6	29349,2
Изделия мучные кондитерские, торты и пирожные недлительного хранения, т	1164,0	1069,5
Печенье и пряники имбирные и аналогичные изделия; печенье сладкое; вафли и вафельные облатки; торты и пирожные длительного хранения, т	12659,5	13172,3
Сахар белый свекловичный в твердом состоянии без вкусоароматических или красящих добавок, т	595762,9	558505,0
Комбикорма, т	917376,6	1015466,3
Напитки		
Водка ²⁾ , тыс. дкл.	35,2	27,7
Спирт этиловый ректификованный ²⁾ , тыс. дкл.	3823,8	4049,4
Спирт этиловый денатурированный из пищевого сырья ²⁾ , тыс. дкл.	754,8	776,7
Пиво, кроме отходов пивоварения, тыс. дкл.	... ¹⁾	... ¹⁾
Воды минеральные природные питьевые и воды питьевые, расфасованные в емкости, не содержащие добавки сахара или других подслащивающих или вкусоароматических веществ, тыс. полулитров	9077,0	8471,0
Напитки безалкогольные прочие, тыс. дкл.	526,5	528,3
Изделия табачные		
Сигареты, млн. шт.	... ¹⁾	-
Текстиль и изделия текстильные		
Пряжа шерстяная, расфасованная или не расфасованная для розничной продажи; пряжа из тонкого или грубого волоса животных или конского волоса, т	424,6	343,5
Ткани готовые, тыс. кв. м	899534,5	964435,0
Ткани шерстяные готовые, тыс. кв. м	... ¹⁾	... ¹⁾

Продолжение

	2017	2018
Ткани готовые из синтетических и искусственных волокон и нитей (включая штапельные), тыс. кв. м	... ¹⁾	... ¹⁾
Одеяла и дорожные пледы (кроме электрических одеял), тыс. шт.	... ¹⁾	... ¹⁾
Белье постельное, тыс. шт.	8,4	7,1
Материалы нетканые, кроме ватинов, тыс. кв. м	... ¹⁾	... ¹⁾
Спецодежда, тыс. шт.	964,3	1215,9
Пальто, полупальто из текстильных материалов, кроме трикотажных или вязаных, тыс. шт.	3,9	9,8
Костюмы и комплекты из текстильных материалов, кроме трикотажных или вязаных, тыс. шт.	... ¹⁾	... ¹⁾
Брюки, бриджи и шорты из текстильных материалов, кроме трикотажных или вязаных, тыс. шт.	50,7	70,6
Платья женские или для девочек из текстильных материалов, кроме трикотажных или вязаных, тыс. шт.	28,4	26,2
Изделия трикотажные или вязаные, тыс. шт.	2634,1	2690,2
Одежда верхняя трикотажная или вязаная, тыс. шт.	802,0	707,6
Изделия бельевые трикотажные или вязаные, включая изделия для детей младшего возраста, тыс. шт.	1829,6	1982,7
Перчатки, рукавицы (варежки) и митенки трикотажные или вязаные, тыс. пар	... ¹⁾	... ¹⁾
Головные уборы, тыс. шт.	60,9	62,7
Пальто, полупальто с верхом из натурального меха, шт.	... ¹⁾	... ¹⁾
Изделия чулочно-носочные трикотажные или вязаные, тыс. пар	785,0	643,0
Кожа и изделия из кожи		
Замша, тыс. кв. дм	... ¹⁾	... ¹⁾
Кожа из целых шкур крупного рогатого скота без волосяного покрова, тыс. кв. дм	... ¹⁾	... ¹⁾
Кожа из нецелых шкур крупного рогатого скота без волосяного покрова, тыс. кв. дм	... ¹⁾	... ¹⁾
Обувь – всего, тыс. пар	1600,0	1588,2
Древесина и изделия из пробки, кроме мебели, изделия из соломки и материалов для плетения		
Лесоматериалы, продольно распиленные или расколотые, разделенные на слои или лущеные, толщиной более 6 мм; деревянные железнодорожные или трамвайные шпалы, непропитанные, тыс. куб. м	74,0	87,6
Окна и их коробки деревянные, тыс. кв. м	1,2	... ¹⁾
Двери, их коробки и пороги деревянные, тыс. кв. м	0,9	... ¹⁾
Дома деревянные заводского изготовления (дома стандартные), тыс. кв. м общ. площ.	... ¹⁾	... ¹⁾

Продолжение

	2017	2018
Бумага и изделия из бумаги		
Ящики и коробки из гофрированной бумаги или гофрированного картона, тыс. кв. м	49520,6	52883,5
Бумага туалетная из бумажной массы, бумаги, целлюлозной ваты и целлюлозных волокон и полотна из целлюлозных волокон, тыс. рул.	38641,0	20993,0
Бланки из бумаги или картона, млн. шт.	12,6	17,3
Услуги печатные и услуги по копированию звуко- и видеозаписей, а также программных средств		
Услуги полиграфические и услуги, связанные с печатанием, млн. руб. ³⁾	103,2	104,0
Вещества химические и продукты химические		
Красители органические синтетические и составы на их основе; продукты синтетические органические, используемые в качестве препаратов флуоресцентных отбеливающих или люминофоров; лаки цветные (пигментные) и препараты на их основе, т	... ¹⁾	... ¹⁾
Пластмассы в первичных формах, т	... ¹⁾	... ¹⁾
Материалы лакокрасочные и аналогичные для нанесения покрытий, полиграфические краски и мастики, т	17824,0	19170,7
Материалы лакокрасочные на основе полимеров, т	... ¹⁾	... ¹⁾
Антидетонаторы; присадки к топливу и смазочным материалам и аналогичные продукты, т	... ¹⁾	... ¹⁾
Изделия резиновые и пластмассовые		
Изделия из вулканизированной резины прочие, не включенные в другие группировки; твердая резина во всех формах и изделия из нее; напольные покрытия и коврики из вулканизированной пористой резины, т	... ¹⁾	... ¹⁾
Блоки дверные пластмассовые и пороги для них, кв. м	11935,5	7910,1
Блоки оконные пластмассовые, кв. м	160686,6	177958,1
Продукты минеральные неметаллические прочие		
Кирпич керамический неогнеупорный строительный, млн. усл. кирпичей	13,2	12,7
Плиты из цемента, бетона или искусственного камня, тыс. кв. м	111,2	118,6
Кирпич строительный (включая камни) из цемента, бетона или искусственного камня, млн. усл. кирпичей	... ¹⁾	... ¹⁾
Блоки силикатные, млн. усл. кирпичей	2,3	3,1
Блоки и прочие изделия сборные строительные для зданий и сооружений из цемента, бетона или искусственного камня, тыс. куб. м	84,2	110,9

Продолжение

	2017	2018
Бетон, готовый для заливки (товарный бетон), тыс. куб. м	109,0	101,4
Растворы строительные, тыс. куб. м	59,1	61,9
Изделия из цемента с волокнами целлюлозы или аналогичных материалов, тыс. куб. м	... ¹⁾	... ¹⁾
Смеси асфальтобетонные дорожные, аэродромные и асфальтобетон горячие, т	562781,0	473009,0
Материалы и изделия минеральные теплоизоляционные, тыс. куб. м	... ¹⁾	... ¹⁾
Металлы основные		
Трубы некруглого сечения сварные, наружным диаметром не более 406,4 мм, стальные, т	... ¹⁾	... ¹⁾
Изделия металлические готовые, кроме машин и оборудования		
Конструкции и детали конструкций из черных металлов, тыс. т	7,7	7,9
Двери, окна и их рамы и пороги для дверей из металлов, т	107,0	195,0
Резервуары, цистерны, баки и аналогичные емкости (кроме емкостей для сжатых или сжиженных газов) из чугуна, стали или алюминия, вместимостью более 300 л, без механического или теплотехнического оборудования, шт.	152,0	119,0
Цистерны, бочки, барабаны, канистры, ящики и аналогичные емкости для любых веществ (кроме газов) из железа, чугуна или стали, вместимостью от 50 до 300 л, не оснащенные механическим или тепловым оборудованием, тыс. шт.	231,8	95,7
Оборудование компьютерное электронное и оптическое		
Приборы полупроводниковые и их части, тыс. шт.	... ¹⁾	... ¹⁾
Аппаратура коммуникационная, аппаратура радио- или телевизионная передающая; телевизионные камеры, млн. руб. ³⁾	3268,3	5503,6
Приборы навигационные, метеорологические, геофизические и аналогичные инструменты, млн. руб. ³⁾	7382,0	8454,4
Оборудование и приборы для облучения, реабилитации, электрическое диагностическое и терапевтическое, применяемые в медицинских целях, млн. руб. ³⁾	... ¹⁾	... ¹⁾
Оборудование электрическое		
Трансформаторы электрические, тыс. киловольт-ампер	49,2	18,0
Машины электрические и аппаратура специализированные, млн. руб. ³⁾	... ¹⁾	... ¹⁾

Продолжение

	2017	2018
Машины и оборудование, не включенные в другие группировки		
Двигатели гидравлические и пневматические вращательного действия, млн. руб. ³⁾	... ¹⁾	... ¹⁾
Насосы центробежные подачи жидкостей прочие; насосы прочие, шт.	... ¹⁾	... ¹⁾
Подшипники скольжения, тыс.шт.	... ¹⁾	... ¹⁾
Теплообменники и машины для сжижения воздуха или прочих газов, млн. руб. ³⁾	... ¹⁾	... ¹⁾
Генераторы для получения генераторного или водяного газа; ацетиленовые и аналогичные газогенераторы; установки для дистилляции или очистки, млн. руб. ³⁾	844,5	572,5
Установки для обработки материалов с использованием процессов, включающих изменение температуры, не включенные в другие группировки, млн. руб. ³⁾	1290,1	1123,7
Тракторы для сельского хозяйства прочие, шт.	... ¹⁾	... ¹⁾
Оборудование для производства пищевых продуктов, напитков и табачных изделий, кроме его частей, млн. руб. ³⁾	... ¹⁾	... ¹⁾
Оборудование специального назначения, не включенное в другие группировки, млн. руб. ³⁾	121,6	185,1
Средства автотранспортные, прицепы и полуприцепы		
Комплекующие и принадлежности для автотранспортных средств прочие, млн. руб. ³⁾	... ¹⁾	63,7
Средства транспортные и оборудование прочие		
Услуги по восстановлению и оснащению (завершению) железнодорожных локомотивов, трамвайных моторных вагонов и прочего подвижного состава, млн. руб. ³⁾	8077,2	13542,8
Мебель		
Столы кухонные, для столовой и гостиной, шт.	4234,0	6604,0
Шкафы кухонные, для спальни, столовой и гостиной, шт.	14464,0	14428,0
Диваны, софы, кушетки с деревянным каркасом, трансформируемые в кровати, шт.	4783,0	4759,0
Кровати деревянные, шт.	3005,0	3444,0
Мебель деревянная прочая, не включенная в другие группировки, шт.	21518,0	20343,0

Продолжение

	2017	2018
Изделия готовые прочие		
Изделия ювелирные и их части; ювелирные изделия из золота или ювелирные изделия из серебра и их части, тыс. руб. ³⁾	3990,7	3388,8
Инструменты и оборудование медицинские, млн. руб. ³⁾	137,7	130,2
Обувь ортопедическая и стельки ортопедические, тыс. шт.	... ¹⁾	... ¹⁾
Очки для коррекции зрения, защитные или прочие очки или аналогичные оптические приборы, тыс. шт.	20,7	21,2
Электроэнергия, газ, пар и кондиционирование воздуха		
Электроэнергия, гигавайт-час (миллион киловатт-часов)	1104,4	1015,6
Пар и горячая вода, тысяча гигакалорий	5834,9	5956,6

¹⁾ По данным Росалкогольрегулирования.

²⁾ Данные не публикуются в целях обеспечения конфиденциальности.

³⁾ В фактически действовавших ценах соответствующих лет.

ЭЛЕКТРОБАЛАНС ТАМБОВСКОЙ ОБЛАСТИ
(миллионов киловатт-часов)

	2017	2018
Произведено электроэнергии	1104,4	1015,6
Получено электроэнергии из-за пределов области	2831,5	2881,8
Потреблено электроэнергии	3600,7	3606,2
в том числе предприятиями: добычи полезных ископаемых, обрабатывающих производств, обеспечения электрической энергией, газом и паром; кондиционирования воздуха, водоснабжения; водоотведения, организации сбора и утилизации отходов, деятельности по ликвидации загрязнений	949,0	947,1
из них:		
добычи полезных ископаемых	0,3	0,3
обрабатывающих производств	645,8	654,5
обеспечения электрической энергией, газом и паром; кондиционирования воздуха	237,4	227,3
водоснабжения; водоотведения, организации сбора и утилизации отходов, деятельности по ликвидации загрязнений	65,5	65,0
строительства	38,1	36,2
сельского хозяйства, лесного хозяйства, охоты, рыболовства и рыбоводства	277,9	278,1
торговли оптовой и розничной; ремонта автотранспортных средств и мотоциклов	123,5	157,1
транспортировки и хранения	472,3	431,4
деятельности в области информации и связи	34,6	40,5
других видов экономической деятельности	463,7	466,8
потреблено населением	839,0	842,1
в том числе:		
сельским	327,5	333,9
городским	511,5	508,2
потери в сетях общего пользования	402,6	406,9
Отпущено электроэнергии за пределы области	335,2	291,2

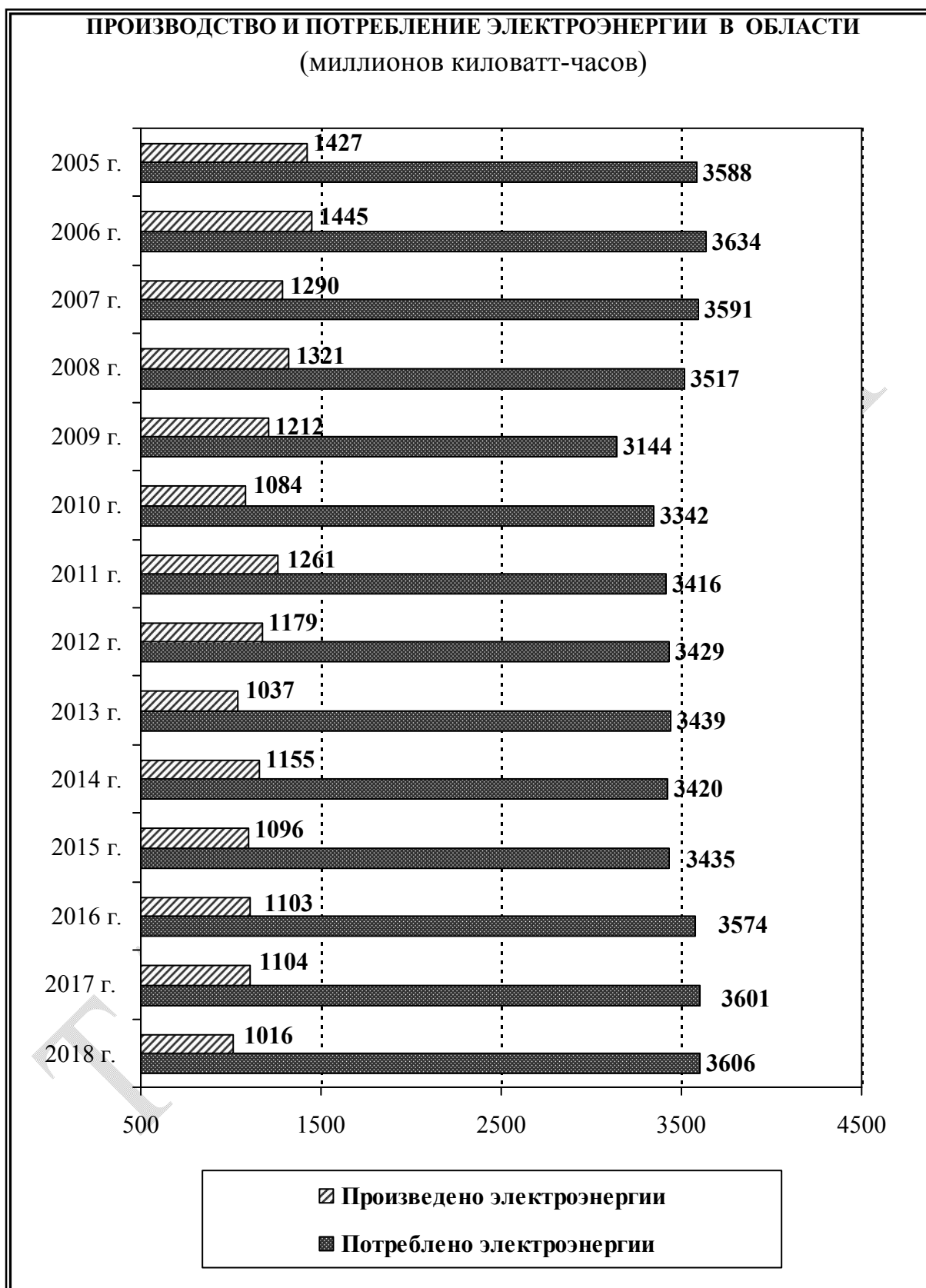

СЕЛЬСКОЕ ХОЗЯЙСТВО

ПРОДУКЦИЯ СЕЛЬСКОГО ХОЗЯЙСТВА ПО КАТЕГОРИЯМ ХОЗЯЙСТВ

(в фактически действовавших ценах; миллионов рублей)

	2015	2016	2017	2018
<i>Все категории хозяйств</i>				
Продукция сельского хозяйства	118711,5	108896,2	111331,8	127308,0
в том числе:				
растениеводства	75869,8	67679,3	59670,0	70944,0
животноводства	42841,7	41216,9	51661,8	56364,0
<i>Сельскохозяйственные организации</i>				
Продукция сельского хозяйства	81348,2	73916,0	78346,1	91868,6
в том числе:				
растениеводства	52952,7	46569,3	39621,7	48027,1
животноводства	28395,5	27346,7	38724,4	43841,5
<i>Хозяйства населения</i>				
Продукция сельского хозяйства	23054,9	21893,8	22130,7	21339,7
в том числе:				
растениеводства	10253,3	9805,8	10410,1	10025,9
животноводства	12801,6	12088,0	11720,6	11313,8
<i>Крестьянские (фермерские) хозяйства и индивидуальные предприниматели</i>				
Продукция сельского хозяйства	14308,4	13086,4	10855,0	14099,7
в том числе:				
растениеводства	12663,8	11304,2	9638,2	12891,0
животноводства	1644,6	1782,2	1216,8	1208,7

**ИНДЕКСЫ ФИЗИЧЕСКОГО ОБЪЕМА ПРОДУКЦИИ СЕЛЬСКОГО
ХОЗЯЙСТВА ПО КАТЕГОРИЯМ ХОЗЯЙСТВ**

(в сопоставимых ценах; в процентах к предыдущему году)

	Хозяйства всех катего- рий	в том числе		
		сельскохозяй- ственные организации	хозяйства населения	крестьянские хозяйства и индивидуальные предприниматели
Продукция сельского хозяйства				
2010	72,1	64,8	81,3	62,3
2011	164,4	208,3	124,4	193,1
2012	107,6	119,6	97,0	91,3
2013	125,0	142,2	95,9	121,9
2014	104,9	110,2	92,0	106,7
2015	109,7	110,6	106,5	111,7
2016	94,0	97,8	81,8	92,3
2017	113,5	118,6	99,0	109,5
2018	100,6	102,9	89,2	107,4
Продукция растениеводства				
2010	57,4	55,9	61,1	56,2
2011	207,7	227,3	176,0	206,5
2012	91,7	89,9	98,3	88,3
2013	125,9	135,0	100,6	123,6
2014	96,5	97,5	84,4	106,7
2015	118,0	116,4	128,5	112,1
2016	90,0	92,7	74,0	91,5
2017	108,8	108,9	107,2	109,7
2018	96,8	97,4	84,1	107,9
Продукция животноводства				
2010	100,8	141,9	94,0	109,0
2011	102,0	133,1	93,0	124,1
2012	143,6	277,4	96,0	112,1
2013	123,5	158,3	92,7	109,8
2014	118,5	134,4	97,7	106,5
2015	99,4	103,5	89,1	108,6
2016	101,2	107,3	88,0	98,3
2017	121,3	135,0	92,4	108,3
2018	105,0	108,5	93,8	103,5

**ОСНОВНЫЕ ПОКАЗАТЕЛИ ДЕЯТЕЛЬНОСТИ
СЕЛЬСКОХОЗЯЙСТВЕННЫХ ОРГАНИЗАЦИЙ**

	2015	2016	2017	2018
Число сельскохозяйственных организаций на конец года¹⁾	275	273	267	256
Среднегодовая численность работников, тыс. человек¹⁾	21,5	24,0	26,6	26,5
Продукция сельского хозяйства в фактических ценах, млн. рублей	81348,2	73916,0	78346,1	91868,6
Посевная площадь, тыс. га	1263,5	1187,8	1290,7	1246,6
в том числе:				
зерновых культур	815,4	773,0	811,7	745,3
технических культур	403,8	374,7	442,6	465,1
картофеля и овоще-бахчевых культур	5,5	4,6	3,0	3,1
кормовых культур	38,8	35,5	33,4	32,8
Поголовье скота на конец года, тысяч голов:				
крупного рогатого скота	32,7	33,0	32,7	30,4
в том числе коров	12,2	13,2	14,1	13,7
свиней	853,1	935,7	926,6	895,6
овец и коз	6,4	6,6	6,4	5,4
Производство продуктов сельского хозяйства, тыс. тонн				
зерна ²⁾	2706,9	2562,9	3276,5	2582,7
сахарной свеклы (фабричной)	3840,9	4067,8	4571,5	3524,6
подсолнечника ²⁾	523,0	400,8	353,5	547,0
картофеля	151,9	105,0	86,2	80,3
овощей	16,2	14,8	11,2	10,9
скота и птицы на убой (в убойном весе)	214,6	228,1	331,4	369,1
молока	59,7	64,1	66,6	73,9
яиц, млн. шт.	41,0	35,9	47,0	32,4
шерсти (в физическом весе), т	1	3	3	1

¹⁾ По кругу хозяйств, представивших годовой бухгалтерский отчет.

²⁾ В весе после доработки.





**ПРОИЗВОДСТВО ОСНОВНЫХ ВИДОВ ПРОДУКТОВ СЕЛЬСКОГО
ХОЗЯЙСТВА В ХОЗЯЙСТВАХ НАСЕЛЕНИЯ**

	2015	2016	2017	2018
Картофель, тыс. т	530,1	323,4	347,7	270,4
Овощи, тыс. т	100,4	91,1	72,4	72,9
Плоды и ягоды, тыс. т	22,3	13,8	25,6	26,5
Скот и птица на убой (в убойном весе), тыс. т	28,7	26,7	25,7	24,0
Молоко, тыс. т	130,5	107,6	99,7	92,8
Яйца, млн. шт.	114,5	106,0	94,9	88,6
Шерсть, т	91	93	71	65

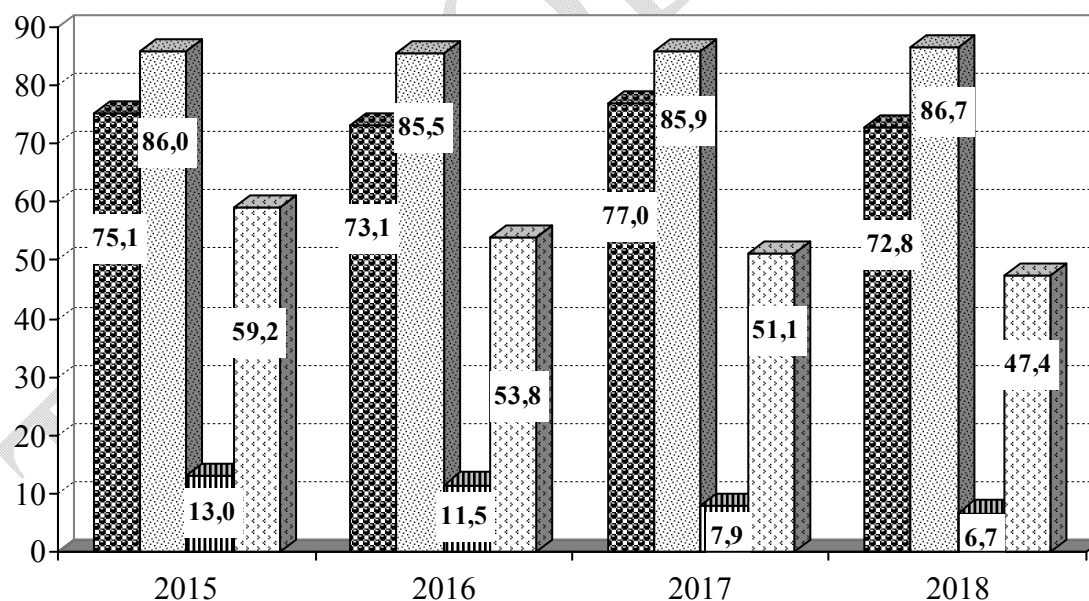
**УДЕЛЬНЫЙ ВЕС ХОЗЯЙСТВ НАСЕЛЕНИЯ
В ОБЩЕМ ОБЪЕМЕ ПРОИЗВОДСТВА ОСНОВНЫХ ВИДОВ
СЕЛЬСКОХОЗЯЙСТВЕННОЙ ПРОДУКЦИИ**

(в процентах от хозяйств всех категорий)



-  Картофель
-  Овощи
-  Скот и птица на убой (в живом весе)
-  Молоко

ОСНОВНЫЕ ПОКАЗАТЕЛИ ДЕЯТЕЛЬНОСТИ КРЕСТЬЯНСКИХ (ФЕРМЕРСКИХ) ХОЗЯЙСТВ И ИНДИВИДУАЛЬНЫХ ПРЕДПРИНИМАТЕЛЕЙ

	2015	2016	2017	2018
Вся посевная площадь, тыс. га	431,3	401,4	425,6	426,1
в том числе:				
зерновые и зернобобовые	275,9	259,8	264,3	262,8
сахарная свекла	8,6	10,2	13,4	12,1
подсолнечник на зерно	131,8	115,6	127,1	124,5
картофель	1,4	1,2	1,0	1,3
овощи	0,02	0,04	0,1	0,03
Поголовье скота на ко- нец года, тысяч голов				
крупного рогатого скота	17,9	17,9	17,3	17,9
в том числе коров	8,1	7,8	8,0	8,7
свиней	2,0	1,2	1,4	0,7
овец и коз	14,5	15,7	16,4	14,7
Производство продуктов сельского хозяйства, тыс. тонн				
зерна ¹⁾	732,7	683,5	862,2	779,8
сахарной свеклы (фабричной)	346,5	438,4	536,4	441,3
подсолнечника ¹⁾	210,2	168,8	161,5	222,0
картофеля	24,3	14,3	17,6	20,8
овощей	0,1	0,6	0,7	0,3
скота и птицы на убой (в убойном весе)	2,0	2,2	2,2	2,4
молока	30,1	28,5	28,6	29,1
яиц, млн. шт.	4,0	8,1	9,6	19,9
шерсти (в физическом весе), т	18	21	23	24

¹⁾ В весе после доработки.

**УДЕЛЬНЫЙ ВЕС КРЕСТЬЯНСКИХ (ФЕРМЕРСКИХ) ХОЗЯЙСТВ
В ОБЩЕМ ОБЪЕМЕ ПРОИЗВОДСТВА ОСНОВНЫХ ВИДОВ
СЕЛЬСКОХОЗЯЙСТВЕННОЙ ПРОДУКЦИИ
(в процентах от хозяйств всех категорий)**

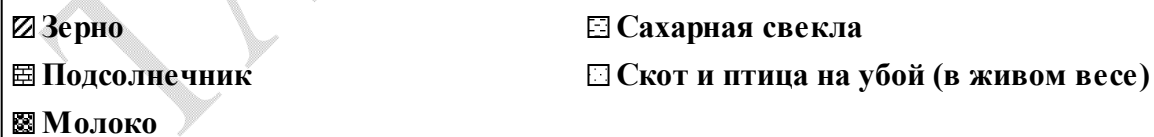
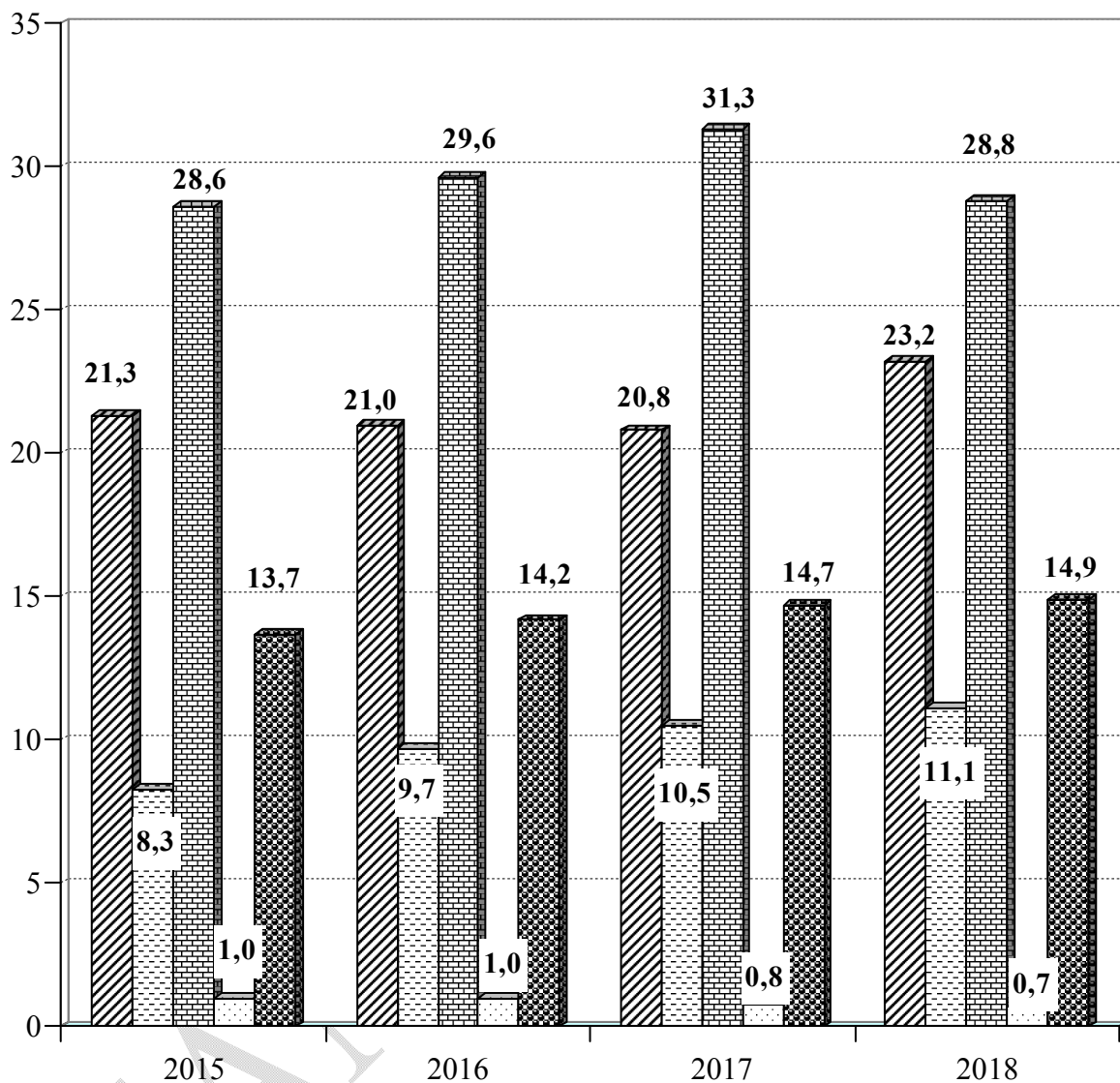

**ВНЕСЕНИЕ МИНЕРАЛЬНЫХ УДОБРЕНИЙ ПОД ПОСЕВЫ
В СЕЛЬСКОХОЗЯЙСТВЕННЫХ ОРГАНИЗАЦИЯХ¹⁾**

	2015	2016	2017	2018
Внесено минеральных удобрений (в пересчете на 100% питательных веществ) под сельскохозяйственные культуры – всего, тыс. ц	928,2	1007,5	1177,3	1083,2
на гектар посева, кг	79	95	102	96
в том числе под: зерновые культуры (без кукурузы) всего, тыс. ц	384,6	451,3	495,4	463,8
на гектар посева, кг	59	74	80	76
кукурузу всего, тыс. ц	86,0	83,1	118,2	77,4
на гектар посева, кг	82	102	106	108
сахарную свеклу (фабричную) всего, тыс. ц	298,1	312,7	372,0	342,5
на гектар посева, кг	340	348	369	375
овощные и бахчевые культуры всего, тыс. ц	0,8	0,2	0,3	0,3
на гектар посева, кг	276	205	231	214
картофель всего, тыс. ц	18,2	10,8	12,5	10,5
на гектар посева, кг	367	400	461	407
Удельный вес удобренной минеральными удобрения- ми площади во всей по- севной площади, процентов	74,6	82,9	87,2	81,4

¹⁾ Без микропредприятий.

**ВНЕСЕНИЕ ОРГАНИЧЕСКИХ УДОБРЕНИЙ ПОД ПОСЕВЫ
В СЕЛЬСКОХОЗЯЙСТВЕННЫХ ОРГАНИЗАЦИЯХ¹⁾**

	2015	2016	2017	2018
Внесено органических удобрений под сельскохозяйственные культуры – всего, тыс. т	371,3	309,4	209,8	260,2
на гектар посева, т	0,3	0,3	0,2	0,2
в том числе под: зерновые культуры (без кукурузы) всего, тыс. т	328,9	259,4	169,8	224,0
на гектар посева, т	0,5	0,4	0,3	0,4
кукурузу всего, тыс. т	26,3	20,9	18,4	5,6
на гектар посева, т	0,3	0,3	0,2	0,1
сахарную свеклу (фабричную) всего, тыс. т	8,1	9,3	10,4	9,8
на гектар посева, т	0,1	0,1	0,1	0,1
подсолнечник всего, тыс. т	7,2	4,7	6,0	13,2
на гектар посева, т	0,03	0,03	0,03	0,1
овощные и бахчевые культуры всего, тыс. т	-	-	-	-
на гектар посева, т	-	-	-	-
картофель всего, тыс. т	0,8	0,9	-	-
на гектар посева, т	0,2	0,3	-	-
Удельный вес удобренной площади органическими удобрениями во всей посевной площади, процентов	1,4	1,5	1,2	1,6

¹⁾ Без микропредприятий.

**ПОСЕВНЫЕ ПЛОЩАДИ ОСНОВНЫХ СЕЛЬСКОХОЗЯЙСТВЕННЫХ
КУЛЬТУР ПО КАТЕГОРИЯМ ХОЗЯЙСТВ
(тысяч гектаров)**

	2015	2016	2017	2018
<i>Хозяйства всех категорий</i>				
Вся посевная площадь	1751,0	1638,7	1761,3	1713,1
в том числе:				
зерновые и зернобобовые культуры - всего	1094,1	1034,9	1078,0	1009,3
подсолнечник на зерно	387,3	338,6	381,0	383,1
сахарная свекла (фабричная)	98,5	102,5	116,4	105,4
картофель	36,6	30,3	26,4	24,4
овощи	6,1	6,0	5,0	4,7
<i>Сельскохозяйственные организации</i>				
Вся посевная площадь	1263,5	1187,8	1290,7	1246,6
в том числе:				
зерновые и зернобобовые культуры - всего	815,4	773,0	811,7	745,3
подсолнечник на зерно	254,5	222,3	253,2	257,9
сахарная свекла (фабричная)	89,9	92,3	103,0	93,3
картофель	5,2	4,3	2,8	2,9
овощи	0,3	0,3	0,2	0,2
<i>Хозяйства населения</i>				
Вся посевная площадь	56,2	49,5	45,0	40,4
в том числе:				
зерновые и зернобобовые культуры - всего	2,8	2,1	2,0	1,2
подсолнечник на зерно	1,0	0,7	0,7	0,7
сахарная свекла (фабричная)	0,0	0,0	0,0	-
картофель	30,0	24,8	22,6	20,2
овощи	5,8	5,7	4,7	4,4

Продолжение

	2015	2016	2017	2018
<i>Крестьянские хозяйства и индивидуальные предприниматели</i>				
Вся посевная площадь	431,3	401,4	425,6	426,1
в том числе:				
зерновые и зернобобовые культуры - всего	275,9	259,8	264,3	262,8
подсолнечник на зерно	131,8	115,6	127,1	124,5
сахарная свекла (фабричная)	8,6	10,2	13,4	12,1
картофель	1,4	1,2	1,0	1,3
овощи	0,02	0,04	0,1	0,03

**СТРУКТУРА ПОСЕВНЫХ ПЛОЩАДЕЙ СЕЛЬСКОХОЗЯЙСТВЕННЫХ
КУЛЬТУР ПО КАТЕГОРИЯМ ХОЗЯЙСТВ
(в процентах от хозяйств всех категорий)**

	2015	2016	2017	2018
<i>Сельскохозяйственные организации</i>				
Вся посевная площадь	72,2	72,5	73,3	72,8
Зерновые и зернобобовые культуры – всего	74,5	74,7	75,3	73,9
Подсолнечник на зерно	65,7	65,7	66,5	67,3
Сахарная свекла (фабричная)	91,3	90,0	88,5	88,5
Картофель	14,2	14,2	10,6	11,8
Овощи	5,4	5,0	3,5	4,1
<i>Хозяйства населения</i>				
Вся посевная площадь	3,2	3,0	2,5	2,3
Зерновые и зернобобовые культуры – всего	0,3	0,2	0,2	0,1
Подсолнечник на зерно	0,3	0,2	0,2	0,2
Картофель	82,0	81,8	85,6	82,9
Овощи	94,2	94,3	95,4	95,3
<i>Крестьянские хозяйства и индивидуальные предприниматели</i>				
Вся посевная площадь	24,6	24,5	24,2	24,9
Зерновые и зернобобовые культуры – всего	25,2	25,1	24,5	26,0
Подсолнечник на зерно	34,0	34,1	33,3	32,5
Сахарная свекла (фабричная)	8,7	10,0	11,5	11,5
Картофель	3,8	4,0	3,8	5,3
Овощи	0,4	0,7	1,1	0,6

**ВАЛОВЫЕ СБОРЫ ОСНОВНЫХ СЕЛЬСКОХОЗЯЙСТВЕННЫХ КУЛЬТУР
ПО КАТЕГОРИЯМ ХОЗЯЙСТВ
(тысяч тонн)**

	2015	2016	2017	2018
<i>Хозяйства всех категорий</i>				
Зерно ¹⁾	3447,6	3251,9	4145,5	3366,2
Семена подсолнечника ¹⁾	734,8	570,7	516,2	770,1
Сахарная свекла (фабричная)	4187,5	4506,2	5107,9	3965,9
Картофель	706,3	442,7	451,5	371,5
Овощи – всего	116,7	106,5	84,3	84,1
<i>Сельскохозяйственные организации</i>				
Зерно ¹⁾	2706,9	2562,9	3276,5	2582,7
Семена подсолнечника ¹⁾	523,0	400,8	353,5	547,0
Сахарная свекла (фабричная)	3840,9	4067,8	4571,5	3524,6
Картофель	151,9	105,0	86,2	80,3
Овощи – всего	16,2	14,8	11,2	10,9
<i>Хозяйства населения</i>				
Зерно ¹⁾	8,0	5,5	6,8	3,7
Семена подсолнечника ¹⁾	1,6	1,1	1,2	1,1
Сахарная свекла (фабричная)	0,1	-	-	-
Картофель	530,1	323,4	347,7	270,4
Овощи – всего	100,4	91,1	72,4	72,9
<i>Крестьянские хозяйства и индивидуальные предприниматели</i>				
Зерно ¹⁾	732,7	683,5	862,2	779,8
Семена подсолнечника ¹⁾	210,2	168,8	161,5	222,0
Сахарная свекла (фабричная)	346,5	438,4	536,4	441,3
Картофель	24,3	14,3	17,6	20,8
Овощи – всего	0,1	0,6	0,7	0,3

¹⁾ В весе после доработки.

**УРОЖАЙНОСТЬ ОСНОВНЫХ СЕЛЬСКОХОЗЯЙСТВЕННЫХ КУЛЬТУР
ПО КАТЕГОРИЯМ ХОЗЯЙСТВ
(центнеров с одного гектара убранный площади)**

	2015	2016	2017	2018
<i>Хозяйства всех категорий</i>				
Зерновые и зернобобовые ¹⁾	32,0	32,6	40,7	33,6
Подсолнечник на зерно ¹⁾	19,1	17,9	16,2	20,2
Сахарная свекла (фабричная)	429,2	448,4	444,7	377,9
Картофель	193,4	147,2	171,6	153,0
Овощи – всего	181,9	168,3	154,8	166,1
<i>Сельскохозяйственные организации</i>				
Зерновые и зернобобовые ¹⁾	33,8	34,2	43,0	34,9
Подсолнечник на зерно ¹⁾	20,6	18,9	17,3	21,3
Сахарная свекла (фабричная)	429,9	449,0	450,2	379,8
Картофель	294,8	249,1	317,1	278,4
Овощи – всего	342,2	310,8	229,1	229,1
<i>Хозяйства населения</i>				
Зерновые и зернобобовые ¹⁾	29,0	26,6	33,3	30,1
Подсолнечник на зерно ¹⁾	16,1	15,9	17,5	17,2
Сахарная свекла (фабричная)	350,0	-	-	-
Картофель	176,7	130,8	154,2	133,8
Овощи – всего	177,9	161,2	152,0	163,9
<i>Крестьянские хозяйства и индивидуальные предприниматели</i>				
Зерновые и зернобобовые ¹⁾	26,9	27,9	33,8	29,9
Подсолнечник на зерно ¹⁾	16,1	15,9	14,2	17,9
Сахарная свекла (фабричная)	421,6	442,7	402,5	363,4
Картофель	177,5	125,5	168,7	174,2
Овощи – всего	49,1	220,3	111,1	73,9

¹⁾ В весе после доработки.

ПОГОЛОВЬЕ СКОТА ПО КАТЕГОРИЯМ ХОЗЯЙСТВ

(на конец года; тысяч голов)

	2015	2016	2017	2018
<i>Хозяйства всех категорий</i>				
Крупный рогатый скот	120,8	105,8	100,2	95,2
в том числе коровы	41,4	39,6	39,2	38,7
Свиньи	907,9	991,2	986,2	947,9
Овцы и козы	76,8	78,5	79,7	74,1
<i>Сельскохозяйственные организации</i>				
Крупный рогатый скот	32,7	33,0	32,7	30,4
в том числе коровы	12,2	13,2	14,1	13,7
Свиньи	853,1	935,7	926,6	895,6
Овцы и козы	6,4	6,6	6,4	5,4
<i>Хозяйства населения</i>				
Крупный рогатый скот	70,2	54,9	50,2	46,9
в том числе коровы	21,1	18,6	17,1	16,3
Свиньи	52,8	54,3	58,2	51,6
Овцы и козы	55,9	56,2	56,9	54,0
<i>Крестьянские хозяйства и индивидуальные предприниматели</i>				
Крупный рогатый скот	17,9	17,9	17,3	17,9
в том числе коровы	8,1	7,8	8,0	8,7
Свиньи	2,0	1,2	1,4	0,7
Овцы и козы	14,5	15,7	16,4	14,7

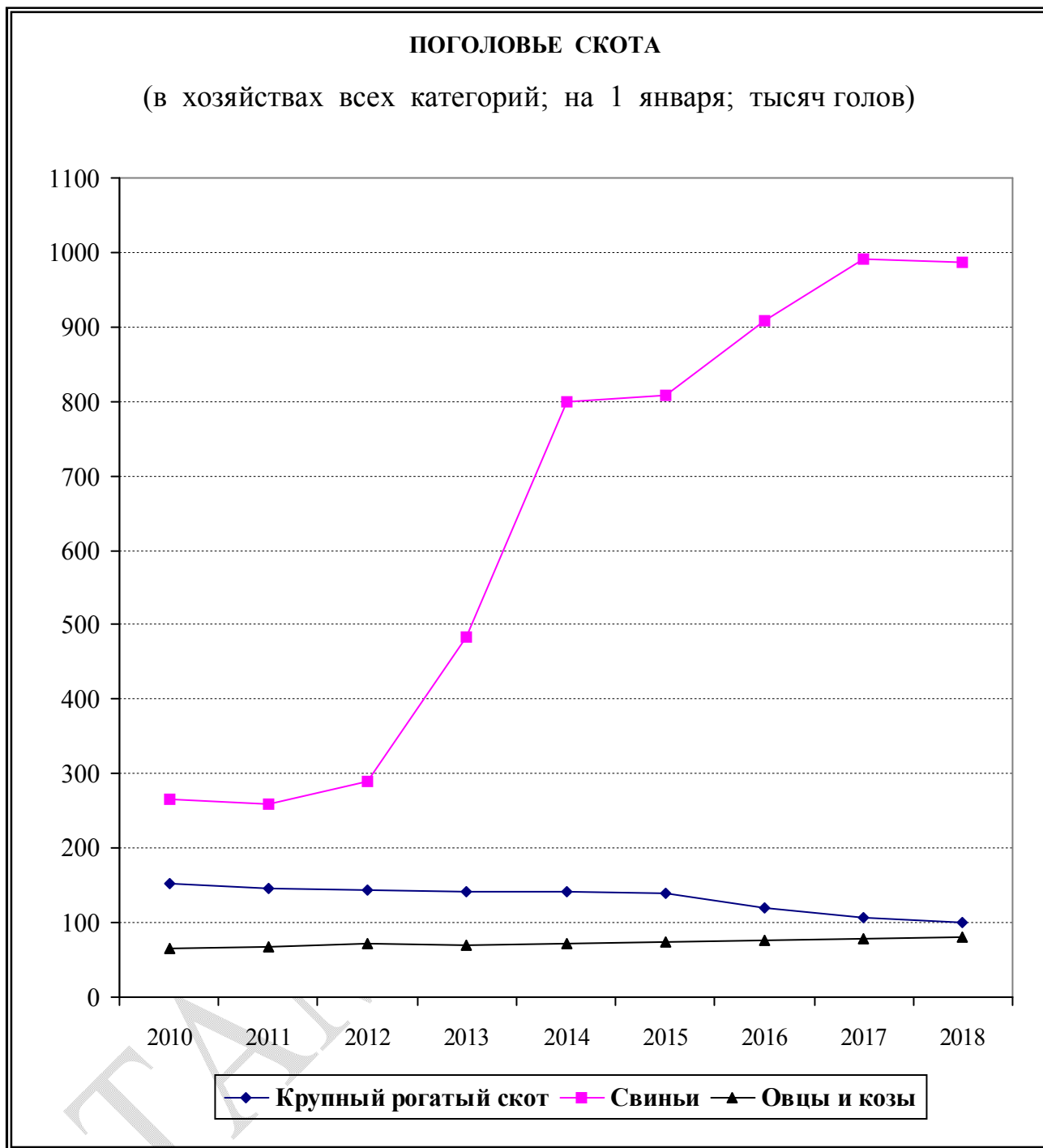

СТРУКТУРА ПОГОЛОВЬЯ СКОТА ПО КАТЕГОРИЯМ ХОЗЯЙСТВ

(на конец года; в процентах от поголовья скота в хозяйствах всех категорий)

	2015	2016	2017	2018
<i>Сельскохозяйственные организации</i>				
Крупный рогатый скот	27,1	31,2	32,6	31,9
в том числе коровы	29,5	33,2	36,0	35,4
Свиньи	94,0	94,4	94,0	94,5
Овцы и козы	8,3	8,4	8,0	7,3
<i>Хозяйства населения</i>				
Крупный рогатый скот	58,1	51,9	50,1	49,3
в том числе коровы	50,9	47,2	43,5	42,2
Свиньи	5,8	5,5	5,9	5,4
Овцы и козы	72,9	71,6	71,4	72,9
<i>Крестьянские хозяйства и индивидуальные предприниматели</i>				
Крупный рогатый скот	14,8	16,9	17,3	18,8
в том числе коровы	19,6	19,6	20,5	22,4
Свиньи	0,2	0,1	0,1	0,1
Овцы и козы	18,8	20,0	20,6	19,9

**ПРОИЗВОДСТВО ОСНОВНЫХ ПРОДУКТОВ ЖИВОТНОВОДСТВА
ПО КАТЕГОРИЯМ ХОЗЯЙСТВ**

	2015	2016	2017	2018
<i>Хозяйства всех категорий</i>				
Скот и птица на убой (в живом весе), тыс. т	347,2	362,2	501,8	555,3
Скот и птица на убой (в убойном весе), тыс. т	245,3	257,0	359,3	395,5
Молоко, тыс. т	220,3	200,2	194,9	195,8
Яйца, млн. шт.	159,5	150,0	151,5	140,9
Шерсть (в физическом весе), т	110	117	97	90
<i>Сельскохозяйственные организации</i>				
Скот и птица на убой (в живом весе), тыс. т	298,8	316,9	458,3	514,0
Скот и птица на убой (в убойном весе), тыс. т	214,6	228,1	331,4	369,1
Молоко, тыс. т	59,7	64,1	66,6	73,9
Яйца, млн. шт.	41,0	35,9	47,0	32,4
Шерсть (в физическом весе), т	1	3	3	1
<i>Хозяйства населения</i>				
Скот и птица на убой (в живом весе), тыс. т	45,1	41,6	39,8	37,3
Скот и птица на убой (в убойном весе), тыс. т	28,7	26,7	25,7	24,0
Молоко, тыс. т	130,5	107,6	99,7	92,8
Яйца, млн. шт.	114,5	106,0	94,9	88,6
Шерсть (в физическом весе), т	91	93	71	65
<i>Крестьянские хозяйства и индивидуальные предприниматели</i>				
Скот и птица на убой (в живом весе), тыс. т	3,3	3,7	3,7	4,0
Скот и птица на убой (в убойном весе), тыс. т	2,0	2,2	2,2	2,4
Молоко, тыс. т	30,1	28,5	28,6	29,1
Яйца, млн. шт.	4,0	8,1	9,6	19,9
Шерсть (в физическом весе), т	18	21	23	24

**СТРУКТУРА ПРОИЗВОДСТВА ОСНОВНЫХ ПРОДУКТОВ
ЖИВОТНОВОДСТВА ПО КАТЕГОРИЯМ ХОЗЯЙСТВ
(в процентах от хозяйств всех категорий)**

	2015	2016	2017	2018
<i>Сельскохозяйственные организации</i>				
Скот и птица на убой (в живом весе)	86,0	87,5	91,3	92,6
Молоко	27,1	32,0	34,2	37,7
Яйца	25,7	23,9	31,0	23,0
Шерсть (в физическом весе)	0,9	2,6	2,7	1,6
<i>Хозяйства населения</i>				
Скот и птица на убой (в живом весе)	13,0	11,5	7,9	6,7
Молоко	59,2	53,8	51,1	47,4
Яйца	71,8	70,7	62,7	62,9
Шерсть (в физическом весе)	82,7	79,5	73,8	71,8
<i>Крестьянские хозяйства и индивидуальные предприниматели</i>				
Скот и птица на убой (в живом весе)	1,0	1,0	0,8	0,7
Молоко	13,7	14,2	14,7	14,9
Яйца	2,5	5,4	6,3	14,1
Шерсть (в физическом весе)	16,4	17,9	23,5	26,6

СТРОИТЕЛЬСТВО

ОСНОВНЫЕ ПОКАЗАТЕЛИ СТРОИТЕЛЬНОЙ ДЕЯТЕЛЬНОСТИ

	2015	2016	2017	2018
Объем работ, выполненных по виду экономической деятельности «Строительство» (в фактически действовавших ценах) ¹⁾ , млн. руб.	33188,8	32733,2	33295,9	29865,5
в процентах к предыдущему году, в сопоставимых ценах	102,5	95,2	96,6	83,1
Среднегодовая численность работников строительства на предприятиях и в организациях ²⁾ , тыс. человек	12,5	11,6	9,8	9,3
Среднемесячная номинальная начисленная заработная плата работников строительства ²⁾ , руб.	17656,5	17847,4	18763,9	21349,0
Сальдированный финансовый результат (прибыль минус убыток) по «хозяйственному» виду экономической деятельности «Строительство», по данным бухгалтерской отчетности, млн. руб.	808,3	781,0	812,2	1044,9
Рентабельность, убыточность (-) проданных товаров, продукции (работ, услуг) по виду экономической деятельности «Строительство», в процентах	3,6	3,6	2,9	2,3

Продолжение

	2015	2016	2017	2018
Инвестиции в основной капитал, направленные на развитие строительства, ³⁾ млн. руб.	289,2	72,2	896,4	205,9 ⁴⁾
Основные фонды строительства на конец года по полной учетной стоимости, млн. руб.	5664	6101	5932	9482
Степень износа основных фондов строительства на конец года, процентов	49,3	42,3	45,9	42,5
Коэффициент обновления (ввод в действие основных фондов в процентах от наличия основных фондов на конец года)	12,3	26,2	11,6	32,5
Коэффициент выбытия (ликвидировано за год основных фондов в процентах от наличия основных фондов на начало года)	1,7	1,6	0,3	1,0

¹⁾ Включая работы, выполненные хозяйственным способом.

²⁾ 2015-2016 гг., 2018 г. данные по «чистому» виду экономической деятельности «Строительство», 2017 г. – по «хозяйственному» виду экономической деятельности «Строительство».

³⁾ Без субъектов малого предпринимательства.

⁴⁾ Данные предварительные, не утвержденные Росстатом, по данным годовой отчетности.

**ВВОД В ДЕЙСТВИЕ ОТДЕЛЬНЫХ ПРОИЗВОДСТВЕННЫХ
МОЩНОСТЕЙ И ОБЪЕКТОВ ЗА СЧЕТ НОВОГО СТРОИТЕЛЬСТВА
И РЕКОНСТРУКЦИИ ЗА 2018 ГОД**

	Единица измерения	Введенная мощность
Помещения для крупного рогатого скота	тыс. мест	1,0
Помещения для кроликов	тыс. мест	0,9
Мощности по производству масла растительного методом экстракции	т переработки/сут.	150,0
Предприятия мельничные сортового помола	т переработки/сут.	650,0
Замочное отделение (пристройка к отделению для замачивания кукурузы)	тыс. т	1,0
Участок приемки и розлива патоки	м ³	50,0
Площадка компостирования отработанного подстилочного материала №1 (первый этап)	м ² общей площади	23809,7
Два резервуара мелассы	м ³	60000
Линии электропередачи для электрификации сельского хозяйства напряжением 35 кВ и выше	км	14,7
Линии электропередачи для электрификации сельского хозяйства напряжением 6-20 кВ	км	1,1
Станции технического обслуживания:		
легковых автомобилей	единиц	2
грузовых автомобилей	единиц	1
Автомойки	единиц/моечных постов	6/21
Автосервисы	единиц /м ²	2/1221
Капитальные гаражи	единиц/ машино-мест	3/19
Подземный гараж-стоянка манежного типа	единиц/ м ²	1/871
Торговые предприятия	тыс. м ² торговой площади	21,2
Предприятия общественного питания	посадочных мест	206
Газовые сети к производственным объектам	км	46,2
Нефтепроводы магистральные	км	1,5
Железнодорожный путь необщего пользования	км	0,3

Продолжение

	Единица измерения	Введенная мощность
Автомобильные дороги с твердым покрытием	км	56,6
в том числе:		
общего пользования	км	52,8
необщего пользования	км	3,8
Мосты	единиц / пог. м	-/61,1
Ангары	единиц/ м ²	4/3964
Складские здания	единиц/ м ²	24/13000
Зерносеменовохранилища	тыс. т единовременного хранения	42,0
Хранилища для картофеля, овощей и фруктов	тыс. т единовременного хранения	4,1
Склад для хранения муки	тыс. т единовременного хранения	0,2
Силос для хранения сахара	тыс. т единовременного хранения	60,0
Комплекс по хранению и сушке зерна	объект	1
Крытый ток	м ²	2578
Подпорная плотина	единиц	1
Орошение земель	тыс. га	0,5

**ВВОД В ДЕЙСТВИЕ ЖИЛЫХ ДОМОВ И ОБЪЕКТОВ
СОЦИАЛЬНО-КУЛЬТУРНОЙ СФЕРЫ**

	2015	2016	2017	2018
Жилые дома, тыс. м ² общей площади – всего	825,8	832,7	839,4	858,9
в том числе населением за счет собственных и заемных средств	502,1	599,4	643,6	589,3
их удельный вес в общем вводе, процентов	60,8	72,0	76,7	68,6
Общеобразовательные организации, ученических мест	-	232	2425	-
Дошкольные образовательные организации, мест	-	250	-	250
Амбулаторно-поликлинические организации, посещений в смену	-	-	40	15
Больничные организации, коек	-	-	324	-
Учреждения культуры клубного типа, мест	-	-	-	255
Дома-интернаты для престарелых, инвалидов (взрослых и детей), мест	-	120	-	-
Гостиницы, мест	24	125	-	20
Спортивные залы, м ²	316	710	-	-
Спортивные сооружения с искусственным льдом, единиц/ м ²	1/3890	-	-	-
Плавательные бассейны, единиц	-	-	1	-
Плоскостные спортивные сооружения (футбольные поля, игровые площадки и др.), м ²	14397	6411	19444	9378
Торгово-развлекательные центры, м ² общей площади	-	-	-	9210,0

**ВВОД В ДЕЙСТВИЕ ГАЗОВЫХ, ВОДОПРОВОДНЫХ,
КАНАЛИЗАЦИОННЫХ, ТЕПЛОВЫХ СЕТЕЙ ПРОИЗВОДСТВЕННОГО
И КОММУНАЛЬНОГО НАЗНАЧЕНИЯ**
(километров)

	2015	2016	2017	2018
Газовые сети – всего	126,3	202,1	153,5	201,9
в том числе:				
коммунального назначения	117,5	181,4	80,0	155,7
производственного назначения	8,8	20,7	73,5	46,2
Водопроводные сети – всего	83,3	108,6	55,3	51,5
в том числе:				
коммунального назначения	83,3	108,6	51,6	51,5
производственного назначения	-	-	3,7	-
Канализационные сети – всего	12,1	59,4	23,7	3,4
в том числе:				
коммунального назначения	12,1	59,4	14,8	3,4
производственного назначения	-	-	8,9	-
Тепловые сети – всего	0,9	1,0	13,5	0,9
в том числе:				
коммунального назначения	0,9	1,0	13,5	0,9
производственного назначения	-	-	-	-

ТРАНСПОРТ

ОСНОВНЫЕ ПОКАЗАТЕЛИ ПРЕДПРИЯТИЙ ТРАНСПОРТА

	2015	2016	2017	2018
Грузооборот транспорта общего пользования, млн. т-км железнодорожного⁴⁾
автомобильного	847,8 ²⁾	... ³⁾	... ³⁾	... ³⁾
Перевезено пассажиров транспортом общего пользования, млн. человек				
железнодорожным	2,1	2,1	2,0	2,1
автобусным ⁵⁾	108,0	105,8	71,3	67,8
троллейбусным	... ¹⁾	... ¹⁾	... ¹⁾	... ¹⁾
воздушным	... ¹⁾	... ¹⁾	... ¹⁾	... ¹⁾
Пассажирооборот транспорта общего пользования, млн. пасс-км				
железнодорожного ⁴⁾
автобусного ⁵⁾	1268,0	1257,2	935,0	888,4
троллейбусного	... ¹⁾	... ¹⁾	... ¹⁾	... ¹⁾
внутреннего водного	-	-	-	-
воздушного	... ³⁾	... ³⁾	... ³⁾	... ³⁾

¹⁾ Данные не публикуются в целях обеспечения конфиденциальности.

²⁾ С учетом объемов грузовых перевозок, выполненных малыми АТП (без микропредприятий) и предпринимателями (физическими лицами), занимающимися коммерческими грузовыми автоперевозками.

³⁾ Показатель не разрабатывается.

⁴⁾ Показатель не разрабатывается, т.к. данные по железнодорожному транспорту носят экстерриториальный характер, т.е. не ограничены административными границами регионов.

⁵⁾ Включая перевозки пассажиров и пассажирооборот, выполненные юридическими лицами (включая субъекты малого предпринимательства) и физическими лицами.

НАЛИЧИЕ АВТОМОБИЛЕЙ ПО ВИДАМ
(на конец года; тысяч штук)

	2015	2016	2017	2018
Наличие автомобилей ¹⁾	354,8	374,5	373,7	381,8
в том числе по видам: грузовые автомобили (включая пикапы и легковые фургоны)	42,1	44,1	44,3	45,1
легковые автомобили	308,4	326,0	325,0	332,5
пассажирские автобусы	4,3	4,4	4,4	4,2

¹⁾ По данным УГИБДД МВД России по Тамбовской области с учетом специальных автомобилей по видам.

**ПЕРЕВОЗКИ ГРУЗОВ И ГРУЗОБОРОТ АВТОТРАНСПОРТА ОРГАНИЗАЦИЙ
ВСЕХ ВИДОВ ДЕЯТЕЛЬНОСТИ, ВКЛЮЧАЯ МАЛЫЕ, С УЧЕТОМ
ОБЪЕМОВ ГРУЗОВЫХ ПЕРЕВОЗОК, ВЫПОЛНЕННЫХ ПРЕДПРИНИМАТЕЛЯМИ -
ВЛАДЕЛЬЦАМИ ГРУЗОВЫХ АВТОМОБИЛЕЙ**

	2015	2016	2017	2018
Перевезено грузов, млн. тонн	29,7	31,6	37,7	34,2
Грузооборот, млн. т-км	2337,6	2281,5	3200,2	3244,3

ТОРГОВЛЯ И УСЛУГИ

ОСНОВНЫЕ ПОКАЗАТЕЛИ РОЗНИЧНОЙ ТОРГОВЛИ И ОБЩЕСТВЕННОГО ПИТАНИЯ

	Оборот розничной торговли			Оборот общественного питания	
	млн. руб.	в процентах к предыдущему году (в сопоставимых ценах)	в расчете на одного жителя, руб.	млн. руб.	в процентах к предыдущему году (в сопоставимых ценах)
2010	98311,1	104,1	89808	2175,9	101,0
2011	115034,6	109,3	105913	2665,9	108,9
2012	132277,1	110,0	122576	3034,9	109,4
2013	150033,2	107,2	139912	3512,7	106,1
2014	167903,4	102,9	157556	4154,4	105,7
2015	182429,3	92,5	172696	4618,1	97,3
2016	189897,1	96,4	181666	4824,0	100,3
2017	194712,0	99,3	187776	5235,3	103,8
2018	200455,6	100,2	195612	5804,6	105,6



ТОВАРНАЯ СТРУКТУРА ОБОРОТА РОЗНИЧНОЙ ТОРГОВЛИ

	2018 г., млн. руб.	В процентах к итогу			
		2015	2016	2017	2018
Все товары	200455,6	100,0	100,0	100,0	100,0
Пищевые продукты, включая напитки, и табачные изделия	99154,9	48,5	50,1	50,2	49,5
Мясо (включая мясо домашней птицы и дичи, продукты и консервы из мяса)	15746,4	7,7	7,8	7,8	7,9
из него:					
мясо животных	4568,6	2,4	2,4	2,3	2,3
мясо домашней птицы	2948,4	1,6	1,5	1,5	1,5
продукты из мяса	6781,8	3,2	3,2	3,4	3,4
консервы из мяса	626,6	0,3	0,3	0,3	0,3

Продолжение

	2018 г., млн. руб.	В процентах к итогу			
		2015	2016	2017	2018
Рыба и морепродукты	3051,4	1,4	1,5	1,5	1,5
из них:					
консервы и пресервы из рыбы и морепродуктов	1130,7	0,5	0,6	0,6	0,6
Пищевые масла и жиры	3936,3	1,8	1,9	1,9	2,0
из них:					
животные масла	1343,5	0,6	0,6	0,7	0,7
растительные масла	1430,1	0,7	0,8	0,7	0,7
маргариновая продукция	292,5	0,2	0,2	0,2	0,1
Молочные продукты	7683,9	3,4	3,6	3,7	3,8
из них:					
молоко питьевое	1610,6	0,6	0,7	0,8	0,8
молочные напитки	778,6	0,4	0,4	0,4	0,4
сыры жирные	2083,9	1,0	1,0	1,0	1,0
консервы молочные сухие сублимированные	211,5	0,1	0,1	0,1	0,1
Яйцо птицы	1601,5	0,8	0,9	0,8	0,8
Сахар	2829,1	1,8	1,8	1,6	1,4
Кондитерские изделия	5914,2	2,5	2,9	2,9	3,0
Чай, кофе, какао	1855,2	0,8	0,9	0,9	0,9
из них чай	762,0	0,4	0,4	0,4	0,4
Соль	347,1	0,3	0,2	0,2	0,2
Мука	1061,2	0,6	0,5	0,5	0,5
Крупа	1225,0	0,8	0,8	0,7	0,6
Изделия макаронные	856,2	0,5	0,5	0,4	0,4
Хлеб и хлебобулочные изделия	4612,4	2,1	2,2	2,3	2,3
Свежий картофель	1716,0	0,7	0,7	0,9	0,9
Свежие овощи	3133,8	1,8	1,7	1,7	1,6
Свежие фрукты	5675,8	2,3	2,6	2,7	2,8
Безалкогольные напитки	2477,5	0,9	1,0	1,0	1,2
Алкогольные напитки и пиво	13124,8	6,3	7,0	6,6	6,5
Табачные изделия	5028,6	1,9	2,2	2,4	2,5

Продолжение

	2018 г., млн. руб.	В процентах к итогу			
		2015	2016	2017	2018
Непродовольственные товары	101300,7	51,5	49,9	49,8	50,5
Туалетное и хозяйственное мыло	545,2	0,3	0,3	0,3	0,3
Косметические и парфюмерные товары	2851,5	1,2	1,4	1,4	1,4
Мебель бытовая	5256,0	2,5	2,6	2,6	2,6
Бытовые электротовары	3552,9	1,5	1,8	1,8	1,8
из них:					
холодильники и морозильники	1192,4	0,6	0,6	0,6	0,6
стиральные машины	943,1	0,4	0,5	0,5	0,5
Аудио- и видеоаппаратура	2642,1	1,3	1,3	1,4	1,3
аудиоаппаратура	286,4	0,1	0,1	0,2	0,1
телевизоры	1633,5	0,8	0,8	0,8	0,8
Технические носители информации (с записью и без записей)	136,2	0,1	0,1	0,1	0,1
Спортивные товары	644,5	0,3	0,3	0,3	0,3
Компьютеры в полной комплектации	1081,0	0,4	0,4	0,4	0,5
Периферийные устройства	134,3	-	-	0,1	0,1
Фотоаппаратура и фототовары	598,6	0,3	0,3	0,3	0,3
Мобильные телефоны	2394,5	0,8	0,9	1,1	1,2
Часы	188,9	0,1	0,1	0,1	0,1
Велосипеды, мотовелосипеды	397,0	0,2	0,2	0,2	0,2
Книги	308,7	0,1	0,2	0,2	0,2
Газеты и журналы	761,9	0,3	0,4	0,4	0,4
Канцелярские и писчебумажные товары	298,6	0,1	0,1	0,1	0,1
Игры и игрушки	716,2	0,3	0,3	0,3	0,4
Ткани	433,4	0,2	0,3	0,2	0,2
Верхняя одежда	10801,1	4,8	5,3	5,4	5,4
Нательное белье	1206,9	0,6	0,6	0,6	0,6
Одежда из меха	807,6	0,4	0,5	0,4	0,4
Чулочно-носочные изделия	636,2	0,3	0,3	0,3	0,3
Обувь	2851,6	1,3	1,5	1,5	1,4
Строительные материалы	5099,2	2,4	2,5	2,4	2,5

Продолжение

	2018 г., млн. руб.	В процентах к итогу			
		2015	2016	2017	2018
Лекарственные средства	10068,5	4,9	5,0	5,0	5,0
Изделия, применяемые в медицинских целях, ортопедические изделия	1676,1	0,9	0,8	0,8	0,8
Ювелирные изделия из драгоценных металлов и камней	1006,5	0,5	0,5	0,5	0,5
Бензины автомобильные	12836	5,3	5,4	5,8	6,4
Дизельное топливо	6346,3	2,3	2,1	2,3	3,2
Газовое моторное топливо	472,8	0,2	0,2	0,2	0,2
Компримированный природный газ	11,3	-	-	-	0,01
Сжиженный природный газ	60,4	-	-	-	0,03
Автомобили легковые	10678,5	4,8	5,2	5,3	5,3
Автомобильные детали, узлы и принадлежности	2621,4	1,4	1,4	1,4	1,3
Мотоциклы	99,1	0,1	0,1	0,1	0,05
Лампы осветительные (бытовые), всего	428,6	0,2	0,3	0,2	0,2
лампы накаливания (включая галогенные, кроме ламп для автотранспортных средств)	191,2	0,1	0,1	0,1	0,1
лампы газоразрядные люминесцентные	142,9	0,1	0,1	0,1	0,1
лампы светодиодные	19,8	0,0	0,0
Продано товаров через информационно- телекоммуникационную сеть «Интернет»	1076,4	0,5	0,5	0,5	0,5
Продано товаров по почте	9,7	...	0,0	0,0	0,0

**ОБОРОТ ОПТОВОЙ ТОРГОВЛИ ПО ПОЛНОМУ КРУГУ ПРЕДПРИЯТИЙ
(с учетом сокрытия)**

	Оборот оптовой торговли		в том числе оборот оптовой торговли организаций оптовой торговли	
	млн. руб.	в процентах к предыдущему году (в сопоста- вимых ценах)	млн. руб.	в процентах к предыдущему году (в сопоста- вимых ценах)
2010	100030,2	115,0	87014,9	116,5
2011	84575,7	76,4	71730,0	74,5
2012	105815,8	120,7	92596,7	124,5
2013	120054,4	107,7	105784,4	108,5
2014	149034,9	111,8	118606,4	101,0
2015	212937,1	117,2	168801,7	116,7
2016	214957,2	95,3	173648,4	97,1
2017 ¹⁾	224456,2	103,5	168790,9	96,3
2018 ¹⁾	266814,4	111,0	205170,7	113,5

¹⁾ Данные уточнены по итогам годовых разработок.

ОБЪЕМ ПЛАТНЫХ И БЫТОВЫХ УСЛУГ НАСЕЛЕНИЮ

	Объем платных услуг, тыс. руб.	Объем бытовых услуг, тыс. руб.	В процентах к предыдущему году (в сопоставимых ценах)		Объем платных услуг, на душу населения, руб.
			платные услуги	бытовые услуги	
2010	26893745	5029713	103,4	100,3	24568
2011	29933382	5413594	103,7	102,7	27560
2012	33599205	5916867	105,8	105,0	31135
2013	38694278	6865242	104,1	107,7	36084
2014	42424637	7609337	100,4	101,0	39810
2015	44633756	8288660	96,9	96,2	42253
2016	46763645	8583908	99,8	98,8	44737
2017	48095682	8873240	99,4	102,1	46382
2018	49813294	9107989	99,2	100,7	48610

СТРУКТУРА ОБЪЕМА ПЛАТНЫХ УСЛУГ НАСЕЛЕНИЮ
(в процентах к итогу)

	2015	2016	2017	2018
Платные услуги, всего	100,0	100,0	100,0	100,0
в том числе:				
бытовые	18,6	18,4	18,4	18,3
транспортные	21,4	21,5	19,7	19,5
услуги почтовой связи, курьерские ¹⁾	}14,0	}13,1	0,5	0,5
телекоммуникационные ¹⁾			13,0	12,6
жилищно-коммунального хозяйства	29,8	29,9	30,3	30,3
в том числе:				
жилищные	5,6	5,8	6,0	5,8
коммунальные	24,2	24,1	24,3	24,5
услуги учреждений культуры	0,8	0,9	0,9	1,0
услуги туристических агентств, туроператоров и прочие услуги по бронированию и сопутствующие им услуги	0,8	0,5	0,9	1,1
услуги гостиниц и аналогичные услуги по предоставлению временного жилья	0,6	0,7	0,8	0,8
физической культуры и спорта	0,5	0,6	0,6	0,7
медицинские	4,0	4,2	4,5	4,8
услуги специализированных коллективных средств размещения ²⁾	0,4	0,4
из них услуги санаторно-курортных организаций	0,3	0,3	0,3	0,3
ветеринарные	0,5	0,5	0,5	0,4
юридические	1,1	1,2	1,0	1,0
системы образования	4,8	5,1	5,2	5,4
услуги, предоставляемые гражданам пожилого возраста и инвалидам	0,6	0,8	0,9	1,0
прочие услуги	2,2	2,3	2,4	2,2

¹⁾ До 2017 г. учитывались в услугах связи.

²⁾ Федеральное статистическое наблюдение специализированных коллективных средств размещения (кемпингов, жилых автоприцепов, железнодорожных спальных вагонов и прочего временного жилья), за исключением санаторно-курортных организаций, ведется с 2017 г. в соответствии с ОКПД2.

СТРУКТУРА ОБЪЕМА БЫТОВЫХ УСЛУГ НАСЕЛЕНИЮ ПО ВИДАМ
(в процентах к итогу)

	2015	2016	2017	2018
Бытовые услуги, всего	100,0	100,0	100,0	100,0
в том числе:				
ремонт, окраска и пошив обуви	1,4	1,5	1,5	1,3
ремонт и пошив швейных, меховых и кожаных изделий, головных уборов и изделий текстильной галантереи, ремонт, пошив и вязание трикотажных изделий	1,8	1,7	2,1	2,1
ремонт и техническое обслуживание бытовой радиоэлектронной аппаратуры, бытовых машин и приборов, ремонт и изготовление металлоизделий	2,2	2,2	2,8	2,9
ремонт и техническое обслуживание транспортных средств, машин и оборудования	17,9	21,5	21,4	22,2
ремонт и изготовление мебели	2,2	2,2	2,8	3,0
химическая чистка и крашение ¹⁾	0,3	0,3		
услуги прачечных ¹⁾	0,2	0,1	}0,5	}0,5
ремонт и строительство жилья и других построек	42,3	41,8	40,7	40,5
услуги фотоателье	2,1	2,2	2,4	2,3
услуги бань и душевых	0,9	1,1	1,0	1,2
услуги парикмахерских	5,6	5,8	6,1	6,6
услуги предприятий по прокату	0,2	0,3	0,4	0,5
ритуальные услуги	18,8	15,2	13,7	13,2
прочие виды услуг	4,1	4,1	4,6	3,7

¹⁾ До 2017 г. учитывались отдельно.

ИНВЕСТИЦИИ

ИНВЕСТИЦИИ В ОСНОВНОЙ КАПИТАЛ

(в фактически действовавших ценах; миллионов рублей)

	2015	2016	2017 ¹⁾	2018 ²⁾
Инвестиции в основной капитал	117641,3	105033,4	111073,1	93884,2
в процентах к предыдущему году, в сопоставимых ценах	96,1	84,0	102,7	79,2

¹⁾ Уточнено Росстатом (утвержденные данные).

²⁾ Данные предварительные, не утвержденные Росстатом.

ВИДОВАЯ СТРУКТУРА ИНВЕСТИЦИЙ В ОСНОВНОЙ КАПИТАЛ

(в фактически действовавших ценах; миллионов рублей)

	2017	2018 ¹⁾
Инвестиции в основной капитал – всего	111073,1	93884,2
в том числе:		
жилые здания и помещения	30738,8	20929,1
здания (кроме жилых) и сооружения, расходы на улучшение земель	51893,0	46891,8
машины, оборудование, транспортные средства	26372,8	23979,9
объекты интеллектуальной собственности	87,3	219,8
прочие	1981,2	1863,6
В процентах к итогу		
Инвестиции в основной капитал - всего	100,0	100,0
в том числе:		
жилые здания и помещения	27,7	22,3
здания (кроме жилых) и сооружения, расходы на улучшение земель	46,7	49,9
машины, оборудование, транспортные средства	23,7	25,6
объекты интеллектуальной собственности	0,1	0,2
прочие	1,8	2,0

¹⁾ Данные предварительные, не утвержденные Росстатом.

**ИНВЕСТИЦИИ В ОСНОВНОЙ КАПИТАЛ
ПО ВИДАМ ЭКОНОМИЧЕСКОЙ ДЕЯТЕЛЬНОСТИ
(ПО НАЗНАЧЕНИЮ ОСНОВНЫХ ФОНДОВ)¹⁾**

(в фактически действовавших ценах; тысяч рублей)

	Инвестиции в основной капитал		Удельный вес в общем итоге, в %	
	2018	2017	2018	2017
Всего	69509640	69685671	100,0	100,0
в том числе по видам деятельности:				
Сельское, лесное хозяйство, охота, рыболовство и рыбоводство	15389058	14119076	22,1	20,3
Обрабатывающие производства	10849246	14562209	15,6	20,9
из них:				
производство пищевых продуктов	7625324	10667669	11,0	15,3
производство напитков	80287	37575	0,1	0,1
производство табачных изделий	-	... ²⁾	-	... ²⁾
производство текстильных изделий	... ²⁾	... ²⁾	... ²⁾	... ²⁾
производство одежды	... ²⁾	2544	... ²⁾	0,0
производство кожи и изделий из кожи	... ²⁾	... ²⁾	... ²⁾	... ²⁾
обработка древесины и производство изделий из дерева и пробки, кроме мебели, производство изделий из соломки и материалов для плетения	55566	49202	0,1	0,1
производство бумаги и бумажных изделий	... ²⁾	... ²⁾	... ²⁾	... ²⁾
производство химических веществ и химических продуктов	1849202	2455193	2,7	3,5
производство резиновых и пластмассовых изделий	... ²⁾	... ²⁾	... ²⁾	... ²⁾
производство прочей неметаллической минеральной продукции	... ²⁾	139761	... ²⁾	0,2
производство металлургическое	... ²⁾	... ²⁾	... ²⁾	... ²⁾

Продолжение

	Инвестиции в основной капитал		Удельный вес в общем итоге, в %	
	2018	2017	2018	2017
производство готовых металлических изделий, кроме машин и оборудования	11782	71321	0,0	0,1
производство компьютеров, электронных и оптических изделий	598648	653199	0,9	0,9
производство электрического оборудования	... ²⁾	... ²⁾	... ²⁾	... ²⁾
производство машин и оборудования, не включенных в другие группировки	69307	143103	0,1	0,2
производство автотранспортных средств, прицепов и полуприцепов	... ²⁾	-	... ²⁾	-
производство прочих транспортных средств и оборудования	108612	90641	0,2	0,1
производство прочих готовых изделий	104245	... ²⁾	0,1	... ²⁾
ремонт и монтаж машин и оборудования	... ²⁾	... ²⁾	... ²⁾	... ²⁾
Обеспечение электрической энергией, газом и паром; кондиционирование воздуха	2649525	9699503	3,8	13,9
Водоснабжение; водоотведение, организация сбора и утилизации отходов, деятельность по ликвидации загрязнений	6436627	1938088	9,3	2,8
Строительство	205897	896443	0,3	1,3
Торговля оптовая и розничная; ремонт автотранспортных средств и мотоциклов	1102894	1049903	1,6	1,5
Транспортировка и хранение	12001245	11908721	17,3	17,1
Деятельность гостиниц и предприятий общественного питания	113789	91471	0,2	0,1
Деятельность в области информации и связи	1533462	1007508	2,2	1,4
Деятельность финансовая и страховая	215398	143393	0,3	0,2

Продолжение

	Инвестиции в основной капитал		Удельный вес в общем итоге, в %	
	2018	2017	2018	2017
Деятельность по операциям с недвижимым имуществом	11670915	6515769	16,8	9,4
Деятельность профессиональная, научная и техническая	296742	153529	0,4	0,2
Деятельность административная и сопутствующие дополнительные услуги	61763	87786	0,1	0,1
Государственное управление и обеспечение военной безопасности; социальное обеспечение	544579	420808	0,8	0,6
Образование	3295854	2070722	4,7	3,0
Деятельность в области здравоохранения и социальных услуг	1976189	3893799	2,8	5,6
Деятельность в области культуры, спорта, организации досуга и развлечений	1149261	1100667	1,7	1,6
Предоставление прочих видов услуг	17196	26276	0,0	0,0

- 1) Без субъектов малого предпринимательства и объема инвестиций, не наблюдаемых прямыми статистическими методами; данные за 2018 г. предварительные, не утвержденные Федеральной службой государственной статистики Российской Федерации, по данным годовой отчетности.
- 2) Данные не публикуются в целях обеспечения конфиденциальности.

**ИНВЕСТИЦИИ В ОСНОВНОЙ КАПИТАЛ
ПО ИСТОЧНИКАМ ФИНАНСИРОВАНИЯ ¹⁾**

(в фактически действовавших ценах; миллионов рублей)

	2015	2016	2017	2018 ²⁾
Инвестиции в основной капитал – всего	71733,9	63728,2	69685,7	69509,6
в том числе:				
собственные средства	27076,2	19763,7	20546,1	25616,6
привлеченные средства	44657,8	43964,4	49139,6	43893,0
из них:				
кредиты банков	10641,7	12217,5	12987,7	8367,1
заемные средства других организаций	343,4	2129,0	1854,7	303,8
инвестиции из-за рубежа	6,3	-	... ³⁾	... ³⁾
бюджетные средства	12019,8	11754,7	14885,0	10613,0
в том числе из федерального бюджета	5116,6	4354,8	6901,0	6029,2
бюджетов субъектов Российской Федерации	6559,9	6914,7	7662,2	4278,6
местных бюджетов	343,4	485,2	321,8	305,2
средства внебюджетных фондов	107,4	126,1	... ³⁾	... ³⁾
средства организаций и населения, привлеченные для долевого строительства	3693,5	1135,2	2253,6	10767,5
прочие	17845,7	16601,9	16990,7	13682,9

¹⁾ Без субъектов малого предпринимательства и объема инвестиций, не наблюдаемых прямыми статистическими методами.

²⁾ Данные предварительные, не утвержденные Росстатом, по данным годовой отчетности.

³⁾ Данные не публикуются в целях обеспечения конфиденциальности.

ФИНАНСОВЫЕ ВЛОЖЕНИЯ ОРГАНИЗАЦИЙ

(миллионов рублей; в фактически действовавших ценах)

	2017 г.		2018 г.		Накоплено на конец 2018 г.	
	млн. руб.	в % к итогу	млн. руб.	в % к итогу	млн. руб.	в % к итогу
Финансовые вложения – всего	152841,6	100,0	533701,1	100,0	146264,7	100,0
в том числе:						
долгосрочные	3587,3	2,3	11501,2	2,2	73148,1	50,0
краткосрочные	149254,3	97,7	522199,9	97,8	73116,6	50,0

НАУЧНЫЕ ИССЛЕДОВАНИЯ И ИННОВАЦИИ

ОСНОВНЫЕ ПОКАЗАТЕЛИ РАЗВИТИЯ НАУКИ (без субъектов малого предпринимательства)

	2015	2016	2017	2018
Число организаций, выполнявших научные исследования и разработки	30	32	29	37
Численность работников, выполнявших научные исследования и разработки (на конец года), человек	1594	1165	1125	1047
Среднемесячная заработная плата одного работника по виду экономической деятельности «Научные исследования и разработки», рублей	27078,9	26349,4	20635,8 ¹⁾	32967,3
Стоимость научных исследований и разработок, услуг, выполненных собственными силами, млн. рублей	3395,3	3268,8	2197,0	2257,1

¹⁾ По «хозяйственному» виду деятельности.

ЧИСЛЕННОСТЬ И ВЫПУСК АСПИРАНТОВ И ДОКТОРАНТОВ
(человек)

	2015	2016	2017	2018
Число организаций, ведущих подготовку аспирантов, единиц	7	7	6	6
Численность аспирантов	677	581	528	513
Прием в аспирантуру	192	167	145	137
Выпуск из аспирантуры – всего	174	207	141	87
в том числе с защитой диссертации	31	25	16	14
Число вузов, имеющих докторантуру, единиц	3	3	2	2
Численность докторантов	20	11	10	7
Прием в докторантуру	7	6	1	2
Выпуск из докторантуры – всего	10	15	2	5
в том числе с защитой диссертации	3	4	1	1

**ОСНОВНЫЕ ПОКАЗАТЕЛИ ИННОВАЦИОННОЙ ДЕЯТЕЛЬНОСТИ
(без субъектов малого предпринимательства)**

	2015	2016	2017	2018
Удельный вес организаций, осуществлявших инновационную деятельность (технологические, маркетинговые или организационные инновации), в общем числе обследованных организаций, процентов ¹⁾	9,6	10,6	11,0	10,4
Удельный вес организаций, осуществлявших технологические инновации, в общем числе обследованных организаций, процентов	8,5	10,0	10,1	... ²⁾
Удельный вес инновационных товаров, работ, услуг в общем объеме отгруженных товаров, выполненных работ и услуг, обследованных организаций, процентов	6,1	4,5	7,9	9,3
Затраты на технологические инновации, тыс. руб.	3417499,4	6827854,5	5818910,3	5797330,8
в том числе по источникам финансирования: собственные средства организаций	3013713,3	3844792,1	3329058,5	4594337,9
федеральный бюджет	385200,6	79659,4	193768,4	226888,7
бюджеты субъектов РФ и местные бюджеты	-	400000,0	226135,0	109614,0
средства внебюджетных фондов	-	-	-	-
иностранные инвестиции	-	-	-	-
прочие	18585,5	2503403,0	2069948,4	866490,2

¹⁾ Организации, осуществляющие несколько инноваций, учтены один раз.

²⁾ Данные будут опубликованы Росстатом позднее.

ФИНАНСЫ

КОНСОЛИДИРОВАННЫЙ БЮДЖЕТ ТАМБОВСКОЙ ОБЛАСТИ

(по данным финансового управления области; миллионов рублей)

	2015	2016	2017	2018
Доходы	48751,6	51504,7	48854,6	52692,4
Расходы	52110,5	53927,9	51282,2	53401,0
Дефицит (-), профицит (+)	-3358,9	-2423,2	-2427,7	-708,6

ДОХОДЫ И РАСХОДЫ КОНСОЛИДИРОВАННОГО БЮДЖЕТА ТАМБОВСКОЙ ОБЛАСТИ

(по данным финансового управления области; миллиардов рублей)

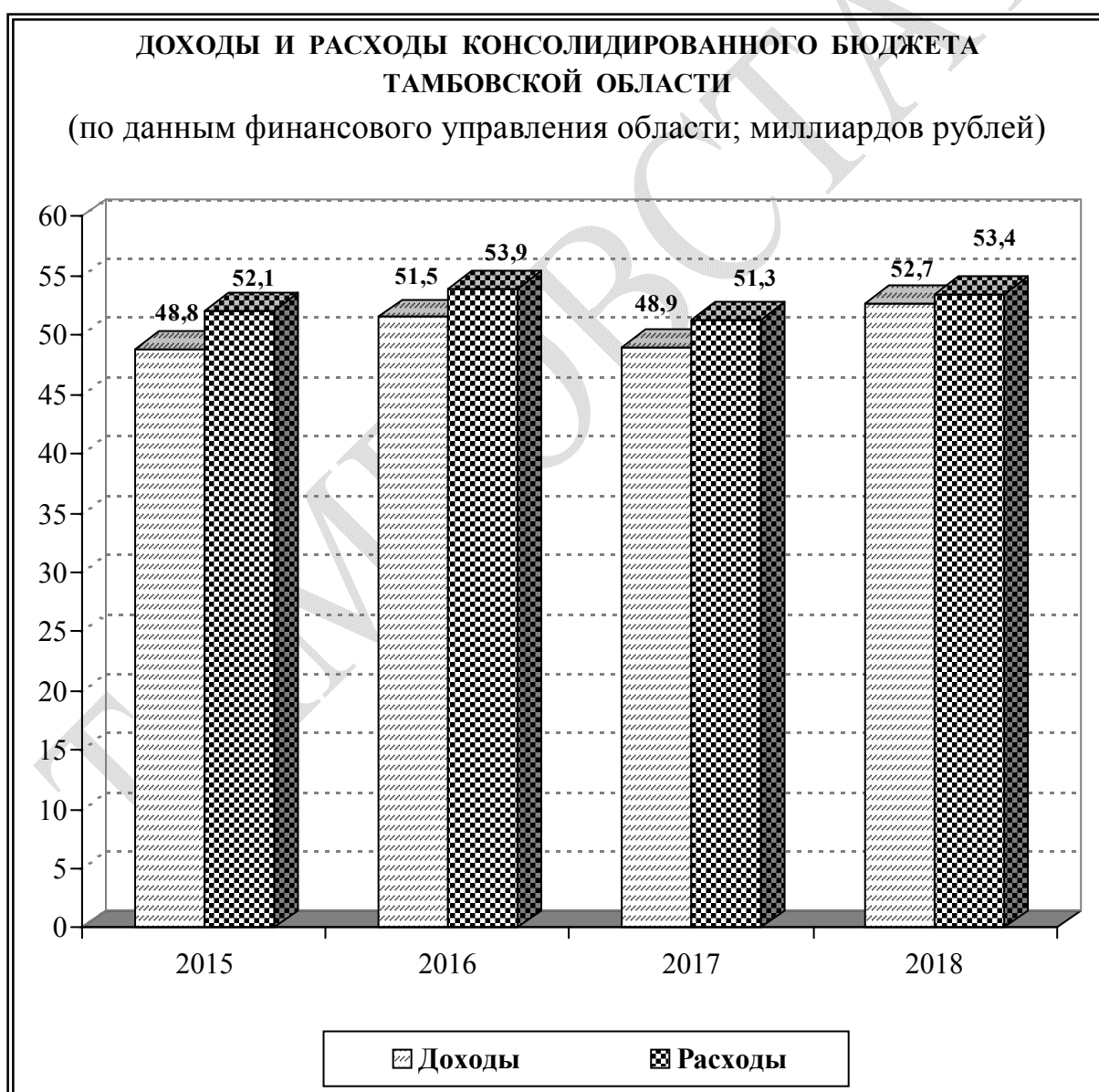

**ФИНАНСОВЫЕ РЕЗУЛЬТАТЫ ДЕЯТЕЛЬНОСТИ
ОРГАНИЗАЦИЙ ОБЛАСТИ**

(без субъектов малого предпринимательства; по данным бухгалтерской отчетности; в фактически действовавших ценах; миллионов рублей)

	2015	2016	2017	2018
Сальдированный финансовый результат (прибыль минус убыток)	41432,0	20539,1	8360,0	35174,2
Удельный вес убыточных организаций, %	25,4	25,1	29,6	32,9
Сумма убытка убыточных организаций	6162,3	2684,0	4769,6	6460,7

**САЛЬДИРОВАННЫЙ ФИНАНСОВЫЙ РЕЗУЛЬТАТ (ПРИБЫЛЬ МИНУС УБЫТОК)
ОРГАНИЗАЦИЙ ПО ВИДАМ ЭКОНОМИЧЕСКОЙ ДЕЯТЕЛЬНОСТИ ¹⁾**

(без субъектов малого предпринимательства;
по данным бухгалтерской отчетности; миллионов рублей)

	2017	2018
Всего	8360,0	35174,2
в том числе:		
сельское, лесное хозяйство, охота, рыболовство и рыбоводство	6395,8	10653,7
добыча полезных ископаемых	-0,1	-1,4
обрабатывающие производства	1630,2	7221,5
обеспечение электрической энергией, газом и паром; кондиционирование воздуха	-323,8	-311,8
водоснабжение; водоотведение, организация сбора и утилизации отходов, деятельность по ликвидации загрязнений	-177,5	-283,5
строительство	233,5	20,3
торговля оптовая и розничная; ремонт автотранспортных средств и мотоциклов	759,8	676,7
транспортировка и хранение	307,2	418,6
деятельность гостиниц и предприятий общественного питания	73,1	160,5
деятельность в области информации и связи	4,7	-36,6
деятельность финансовая и страховая	-165,2	-2032,9
деятельность по операциям с недвижимым имуществом	-392,9	-733,0
деятельность профессиональная, научная и техническая	-34,4	19505,8
деятельность административная и сопутствующие дополнительные услуги	38,9	-32,8
образование	5,8	7,7
деятельность в области здравоохранения и социальных услуг	4,0	-1,1
деятельность в области культуры, спорта, организации досуга и развлечений	2,4	-58,7
предоставление прочих видов услуг	-1,4	1,1

¹⁾ Знак «-» означает убыток.

**УДЕЛЬНЫЙ ВЕС И СУММА УБЫТКА УБЫТОЧНЫХ
ОРГАНИЗАЦИЙ ПО ВИДАМ ЭКОНОМИЧЕСКОЙ ДЕЯТЕЛЬНОСТИ**

(без субъектов малого предпринимательства;
в процентах от общего числа организаций)

	2017		2018	
	удель- ный вес убы- точных органи- заций, %	сумма убытка, млн. руб.	удель- ный вес убы- точных органи- заций, %	сумма убытка, млн. руб.
Всего	29,6	4769,6	32,9	6460,7
в том числе:				
сельское, лесное хозяйство, охота, рыболовство и рыбоводство	32,1	1110,7	28,6	936,6
добыча полезных ископаемых	100,0	0,1	100,0	1,4
обрабатывающие производства	25,0	2090,4	22,8	1129,3
из них:				
производство пищевых продуктов	11,5	889,2	22,2	138,1
производство напитков	-	-	-	-
производство текстильных изделий	50,0	30,2	50,0	29,7
производство одежды	50,0	0,9	50,0	6,0
производство кожи и изделий из кожи	100,0	57,5	50,0	55,7
производство бумаги и бумажных изделий	-	-	-	-
производство химических веществ и химических продуктов	66,7	72,6	33,3	154,7
производство резиновых и пласт- массовых изделий	-	-	-	-
производство прочей неметалличе- ской минеральной продукции	50,0	134,0	16,7	82,4
производство металлургическое	-	-	-	-
производство готовых металличе- ских изделий, кроме машин и обо- рудования	40,0	189,1	33,3	115,7
производство компьютеров, элек- тронных и оптических изделий	41,7	696,5	33,3	529,2
производство электрического обо- рудования	-	-	-	-
производство машин и оборудова- ния, не включенных в другие груп- пировки	14,3	20,4	25,0	17,8
производство прочих транспортных средств и оборудования	-	-	-	-
ремонт и монтаж машин и обоору- дования	-	-	-	-

Продолжение

	2017		2018	
	удельный вес убы- точных организа- ций, %	сумма убытка, млн. руб.	удельный вес убы- точных организа- ций, %	сумма убытка, млн. руб.
обеспечение электрической энергией, газом и паром; кондиционирование воздуха	58,8	577,7	50,0	613,4
водоснабжение; водоотведение, организация сбора и утилизации отходов, деятельность по ликвидации загрязнений	50,0	192,8	66,7	302,7
строительство	10,5	6,9	26,3	216,8
торговля оптовая и розничная; ремонт автотранспортных средств и мотоциклов	18,6	39,8	21,4	238,8
транспортировка и хранение	41,7	49,5	63,6	31,8
деятельность гостиниц и предприятий общественного питания	16,7	0,3	-	-
деятельность в области информации и связи	40,0	7,1	60,0	49,6
деятельность финансовая и страховая	25,0	172,4	75,0	2034,3
деятельность по операциям с недвижимым имуществом	37,8	474,9	53,6	757,6
деятельность профессиональная, научная и техническая	29,4	38,2	30,0	53,3
деятельность административная и сопутствующие дополнительные услуги	20,0	1,1	40,0	33,4
образование	30,8	3,4	12,5	0,0
деятельность в области здравоохранения и социальных услуг	20,0	1,3	50,0	3,1
деятельность в области культуры, спорта, организации досуга и развлечений	-	-	100,0	58,7
предоставление прочих видов услуг	23,5	3,2	12,5	0,2

ЦЕНЫ И ТАРИФЫ

СРЕДНИЕ ЦЕНЫ НА ПРОДОВОЛЬСТВЕННЫЕ ТОВАРЫ

(декабрь; рублей за килограмм, литр, десяток)

	2015	2016	2017	2018
Говядина (кроме бескостного мяса)	280,59	284,97	281,45	284,77
Куры охлажденные и мороженые	117,37	119,36	102,00	134,91
Колбаса вареная	289,51	302,23	308,80	329,90
Колбаса полукопченая и варено-копченая	328,52	337,75	347,81	381,60
Рыба мороженая неразделанная	116,31	120,47	117,85	126,78
Масло сливочное	345,02	383,88	435,38	478,72
Масло подсолнечное	100,56	98,27	88,89	94,08
Маргарин	104,93	105,51	100,58	104,95
Сметана	159,79	163,96	165,36	176,77
Творог жирный	198,41	221,32	228,13	239,39
Сыры сычужные твердые и мягкие	365,28	392,09	421,90	434,93
Яйца	62,50	62,93	53,03	65,14
Сахар	49,25	44,44	31,92	43,07
Хлеб из ржаной муки и смеси муки ржаной и пшеничной	34,46	35,67	37,49	39,37
Хлеб и булочные изделия из пшеничной муки I и 2 сортов	52,72	55,59	57,10	59,28
Мука пшеничная	29,49	30,77	27,75	29,78
Пшено	30,54	27,01	23,69	49,03
Рис шлифованный	58,66	46,50	47,24	50,40
Вермишель	42,13	41,04	39,89	40,87
Картофель	16,89	16,52	16,63	21,99
Капуста свежая	20,55	16,67	12,79	29,94
Лук репчатый	20,77	18,21	16,03	24,03
Морковь	22,46	19,36	18,06	22,52
Яблоки	58,89	58,23	62,09	58,13
Водка	563,27	577,45	582,53	596,95

**СТОИМОСТЬ МИНИМАЛЬНОГО НАБОРА ПРОДУКТОВ ПИТАНИЯ,
РАССЧИТАННОГО ПО СРЕДНЕРОССИЙСКИМ НОРМАМ ПОТРЕБЛЕНИЯ**

	Рублей, в расчете на месяц	В процентах к предыдущему году
2010	1997,08	107,2
2011	2295,41	114,9
2012	2087,17	90,9
2013	2326,05	111,4
2014	2615,58	112,4
2015	3153,50	120,6
2016	3229,08	102,4
2017	3332,90	103,2
2018	3388,99	101,7

ИНДЕКСЫ ПОТРЕБИТЕЛЬСКИХ ЦЕН
(декабрь к декабрю предыдущего года; в процентах)

	2015	2016	2017	2018
Все товары и услуги	112,7	105,2	102,0	105,0
в том числе:				
продовольственные товары	113,7	105,0	100,5	106,4
из них:				
продукты питания	114,3	104,0	99,9	106,5
алкогольные напитки	109,5	111,9	104,4	105,7
непродовольственные товары	115,8	106,4	102,8	104,1
услуги	105,6	103,4	103,0	104,4

ИНДЕКСЫ ЦЕН И ТАРИФОВ НА ОТДЕЛЬНЫЕ ГРУППЫ УСЛУГ
(декабрь к декабрю предыдущего года; в процентах)

	2015	2016	2017	2018
Услуги – всего	105,6	103,4	103,0	104,4
в том числе:				
бытовые	114,4	103,5	100,7	103,8
пассажирского транспорта	112,0	100,8	104,5	109,6
связи	98,0	104,7	105,2	112,7
жилищно-коммунальные	108,3	104,3	103,0	101,4
услуги организаций культуры	113,1	100,0	102,3	100,2
услуги дошкольного воспитания	112,4	114,5	101,1	104,5
услуги образования	108,0	107,9	101,1	102,8
услуги в сфере туризма	108,4	103,2	104,8	107,5
медицинские	112,2	105,6	109,5	104,3
санаторно-оздоровительные	106,9	109,7	100,0	100,0
правового характера	143,3	100,0	105,5	103,5

СРЕДНИЕ ЦЕНЫ НА РЫНКЕ ЖИЛЬЯ
(на конец года; рублей за 1 квадратный метр)

	2015	2016	2017	2018
Первичный рынок	35214	34849	31727	35367
Вторичный рынок	41358	39975	36082	35316

**ИНДЕКСЫ ЦЕН ПРОИЗВОДИТЕЛЕЙ
ПО ВИДАМ ЭКОНОМИЧЕСКОЙ ДЕЯТЕЛЬНОСТИ**
(декабрь к декабрю предыдущего года; в процентах)

	2015	2016	2017	2018
Индексы цен производителей – всего	112,0	100,5	93,8	115,2
в том числе по видам экономической деятельности:				
Обрабатывающие производства	112,8	100,0	91,8	117,3
из них:				
производство пищевых продуктов	116,6	95,2	78,5	129,7
производство напитков	112,7	101,5	102,0	106,8
производство текстильных изделий	102,0	101,6	102,6	102,4
производство одежды	108,1	102,0	100,0	100,0
производство кожи и изделий из кожи	105,4	100,0	99,7	100,4
обработка древесины и производство изделий из дерева и пробки, кроме мебели, производство изделий из соломки и материала для плетения	101,9	100,3	102,8	113,0
производство бумаги и бумажных изделий	137,2	100,1	106,9	116,7
деятельность полиграфическая и копирование носителей информации	...	107,1	103,3	107,6
производство химических веществ и химических продуктов	100,0	121,7	101,3	100,0
производство резиновых и пластмассовых изделий	102,9	101,1	100,5	95,2
производство прочей неметаллической минеральной продукции	101,7	95,0	103,6	105,3
производство готовых металлических изделий, кроме машин и оборудования	105,0	102,1	100,0	131,0
производство компьютеров, электронных и оптических изделий	117,6	107,1	103,4	107,2
производство электрического оборудования	106,4	105,6	102,6	100,0
производство машин и оборудования, не включенных в другие группировки	118,7	110,5	101,7	92,4

Продолжение

	2015	2016	2017	2018
производство автотранспортных средств, прицепов и полуприцепов	125,1	115,9	100,0	100,0
производство прочих транспортных средств и оборудования	115,5	99,2	132,0	111,4
производство мебели	97,3	100,0	119,6	104,4
ремонт и монтаж машин и оборудования	106,0	100,9	99,0	100,5
Обеспечение электрической энергией, газом и паром; кондиционирование воздуха	105,9	104,4	108,5	101,8
в том числе:				
производство, передача и распределение электроэнергии	106,3	104,3	113,0	100,8
производство и распределение газообразного топлива	107,5	105,6	104,3	101,8
производство, передача и распределение пара и горячей воды; кондиционирование воздуха	105,1	104,2	103,2	103,6
Водоснабжение; водоотведение, организация сбора и утилизации отходов, деятельность по ликвидации загрязнений	...	102,2	103,3	105,0

Примечание: Сведения по индексам цен производителей промышленных товаров за 2015-2016 гг. опубликованы по итогам ретроспективного пересчета индексов цен производителей по ОКВЭД2.

СВОДНЫЙ ИНДЕКС ЦЕН СТРОИТЕЛЬНОЙ ПРОДУКЦИИ
(декабрь к декабрю предыдущего года; в процентах)

	Сводный индекс цен строительной продукции (инвестиции в основной капитал)
2010	104,7
2011	105,6
2012	103,9
2013	104,2
2014	109,9
2015	107,3
2016	100,8
2017	106,0
2018	106,7

**ИНДЕКСЫ ЦЕН ПРОИЗВОДИТЕЛЕЙ СЕЛЬСКОХОЗЯЙСТВЕННОЙ ПРОДУКЦИИ,
ПРОМЫШЛЕННОЙ ПРОДУКЦИИ И УСЛУГ, ПРИОБРЕТЕННЫХ
СЕЛЬСКОХОЗЯЙСТВЕННЫМИ ОРГАНИЗАЦИЯМИ ОБЛАСТИ**
(в процентах к предыдущему году)

	2015	2016	2017	2018
Индекс цен производителей сельскохозяйственной продукции	122,3	103,3	92,8	94,6
Индекс цен приобретения промышленной продукции и услуг	110,1	105,1	103,5	106,3

**ИНДЕКСЫ ТАРИФОВ НА ПЕРЕВОЗКИ ГРУЗОВ
АВТОМОБИЛЬНЫМ ТРАНСПОРТОМ**
(декабрь к декабрю предыдущего года; в процентах)

	2015	2016	2017	2018
Транспорт – всего	102,9	100,6	100,7	100,7
в том числе:				
междугородный	100,9	100,6	99,7	100,5
городской и пригородный	112,5	100,9	102,0	101,0

ИНДЕКСЫ ТАРИФОВ НА УСЛУГИ СВЯЗИ ДЛЯ ЮРИДИЧЕСКИХ ЛИЦ
(декабрь к декабрю предыдущего года; в процентах)

	2015	2016	2017	2018
Услуги связи – всего	105,3	105,1	104,5	100,3

ВНЕШНЕЭКОНОМИЧЕСКАЯ ДЕЯТЕЛЬНОСТЬ

ЭКСПОРТНЫЕ ПОСТАВКИ И ИМПОРТНЫЕ ПОСТУПЛЕНИЯ

(в фактически действовавших ценах; миллионов долларов США)

	Внешнеторговый оборот, всего	в том числе		Сальдо
		экспорт	импорт	
2010	275,2	56,1	219,1	-163,0
2011	393,9	66,2	327,7	-261,5
2012	352,9	74,0	278,9	-204,9
2013	395,2	67,7	327,5	-259,8
2014	417,7	66,3	351,4	-285,1
2015	253,5	71,6	181,9	-110,3
2016	273,6	120,1	153,5	-33,4
2017	378,8	166,8	212,0	-45,2
2018	422,9	239,5	183,4	56,1

Примечание: 2010 г. по данным региональной таможенной статистики, включая данные республики Беларусь, 2011 г. по данным региональной таможенной статистики, без учета республик Беларусь и Казахстан, с 2012 г. – по данным федеральной таможенной статистики, без учета республик Беларусь и Казахстан, с 2015 г. по данным федеральной таможенной статистики, без учета данных республик Беларусь, Казахстан, Республики Армения (начиная с 1 января 2015 г.) и Киргизской Республики (начиная с 12 августа 2015 г.), с 2016 г. по данным федеральной таможенной статистики, с учетом данных республик Беларусь, Казахстан, Армения, Киргизия.

**ВНЕШНЕТОРГОВЫЙ ОБОРОТ СО СТРАНАМИ ДАЛЬНЕГО
ЗАРУБЕЖЬЯ И ГОСУДАРСТВАМИ-УЧАСТНИКАМИ СНГ**
(в фактически действовавших ценах; миллионов долларов США)

	2015	2016	2017	2018
<i>Со странами дальнего зарубежья</i>				
Всего	222,5	186,0	262,3	286,0
Экспорт	52,0	67,1	96,4	157,5
Импорт	170,5	118,9	165,9	128,5
<i>С государствами-участниками СНГ</i>				
Всего	31,0	87,6	116,5	136,9
Экспорт	19,6	53,0	70,4	82,0
Импорт	11,4	34,6	46,1	54,9

**ТЕМПЫ РОСТА (СНИЖЕНИЯ) ВНЕШНЕТОРГОВОГО ОБОРОТА СО СТРАНАМИ
ДАЛЬНЕГО ЗАРУБЕЖЬЯ И ГОСУДАРСТВАМИ-УЧАСТНИКАМИ СНГ**
(в процентах к предыдущему году)

	2015	2016	2017	2018
<i>С государствами-участниками СНГ и странами дальнего зарубежья</i>				
Всего	60,7	89,5	138,4	x
Экспорт	107,9	124,7	138,8	137,8
Импорт	51,8	73,3	138,1	85,8
<i>Со странами дальнего зарубежья</i>				
Всего	58,4	83,6	141,0	x
Экспорт	113,5	129,0	143,6	163,4
Импорт	50,9	69,7	139,5	77,5
<i>С государствами-участниками СНГ</i>				
Всего	84,1	105,4	133,0	x
Экспорт	95,4	119,7	132,8	105,9
Импорт	69,9	89,2	133,3	114,4

Примечание: Темпы рассчитаны по сопоставимому кругу.

ВНЕШНЕТОРГОВЫЙ ОБОРОТ УСЛУГАМИ
(тысяч долларов США)

	Всего	в том числе		В % к предыдущему году		
		экспорт	импорт	всего	в том числе	
					экспорт	импорт
2010	4449,9	1052,5	3397,4	138,9	42,0	в 4,9 р.
2011	4400,3	1689,1	2711,2	98,9	160,5	79,8
2012	6517,6	2455,8	4061,8	148,1	145,4	149,8
2013	12350,5	2893,8	9456,7	189,5	117,8	в 2,3 р.
2014	9855,1	2824,8	7030,3	79,8	97,6	74,3
2015	6211,3	2710,1	3501,2	63,0	95,9	49,8
2016	9248,0	4777,7	4470,3	148,9	176,3	127,7
2017	19464,9	11700,5	7764,4	в 2,1 р.	в 2,4 р.	173,7
2018	26985,5	19446,2	7539,3	138,6	166,2	97,1

ЭКСПОРТ И ИМПОРТ УСЛУГ ТАМБОВСКОЙ ОБЛАСТИ
(тысяч долларов США)

	Экспорт			Импорт		
	всего	в том числе		всего	в том числе	
		в страны дальнего зарубежья	в страны СНГ		в страны дальнего зарубежья	в страны СНГ
2010	1052,5	694,6	357,9	3397,4	2765,3	632,1
2011	1689,1	1395,7	293,4	2711,2	2192,1	519,1
2012	2455,8	1986,1	469,7	4061,8	3659,3	402,5
2013	2893,8	2430,4	463,4	9456,7	8937,8	518,9
2014	2824,8	2478,5	346,3	7030,3	5414,6	1615,7
2015	2710,1	2389,2	320,9	3501,2	1541,6	1959,6
2016	4777,7	4189,2	588,5	4470,3	3162,3	1308,0
2017	11700,5	10988,4	712,1	7764,4	6342,7	1421,7
2018	19446,2	18928,4	517,8	7539,3	6248,8	1290,5

МЕТОДОЛОГИЧЕСКИЕ ПОЯСНЕНИЯ

Окружающая среда – совокупность компонентов природной среды, природных и природно-антропогенных объектов.

Загрязнение окружающей среды – поступление в окружающую среду вещества и (или) энергии, свойства, местоположение или количество которых оказывают негативное воздействие на окружающую среду.

Загрязняющее вещество – вещество или смесь веществ, количество и (или) концентрация которых превышают установленные для химических веществ, в том числе радиоактивных, иных веществ и микроорганизмов нормативы и оказывают негативное воздействие на окружающую среду.

Охрана окружающей среды – деятельность органов государственной власти РФ, органов государственной власти субъектов РФ, органов местного самоуправления, общественных и иных некоммерческих объединений, юридических и физических лиц, направленная на сохранение и воспроизводство природной среды, рациональное использование и воспроизводство природных ресурсов, предотвращение негативного воздействия хозяйственной и иной деятельности на окружающую среду и ликвидацию ее последствий.

Выброс в атмосферу загрязняющих веществ – поступление в атмосферный воздух загрязняющих (оказывающих неблагоприятное действие на здоровье или деятельность населения, на окружающую природную среду) веществ от стационарных источников выбросов. Учитываются все загрязнители, поступающие в атмосферный воздух как после прохождения пылегазоочистных установок (в результате неполного улавливания и очистки) на организованных источниках загрязнения, так и без очистки от организованных и неорганизованных источников загрязнения.

Стационарный источник загрязнения атмосферы – неподвижной технологический агрегат (установка, устройство, аппарат и т.п.), выделяющий в процессе эксплуатации вредные вещества. Сюда же относятся другие объекты (терриконы, резервуары и т.д.).

Водные ресурсы – запасы поверхностных и подземных вод, находящиеся в водных объектах, которые используются или могут быть использованы.

Использование водных ресурсов – получение различными способами пользы от водных объектов для удовлетворения материальных и иных потребностей граждан и юридических лиц.

Охрана водных ресурсов – деятельность, направленная на сохранение и восстановление водных объектов.

Основными являются показатели, характеризующие водозабор, водопотребление, водоотведение, сброс загрязненных сточных вод в природные водные объекты.

Забор воды из природных источников для использования – объем изъятия водных ресурсов из поверхностных водоемов и подземных горизонтов с целью дальнейшего потребления воды.

Нормативно-очищенные сточные воды – стоки, которые прошли очистку на соответствующих сооружениях, и отведение которых после очистки в водные объекты не приводит к нарушению норм качества воды в контролируемом створе или пункте водопользования, т. е. содержание загрязняющих веществ в этих сточных водах должно соответствовать утвержденному предельно-допустимому сбросу.

Оборотное и последовательное использование воды – объем экономии забора свежей воды за счет применения систем оборотного и повторного водоснабжения, включая использование сточной и коллекторно-дренажной воды. К оборотному использованию не относится расход воды в системах коммунального и производственного теплоснабжения.

Загрязненные сточные воды – производственные и бытовые (коммунальные) стоки, сброшенные в поверхностные водные объекты без очистки (или после недостаточной очистки) и содержащие загрязняющие вещества в количествах, превышающих утвержденный предельно допустимый сброс. Сюда не включаются коллекторно-дренажные воды, отводимые с орошаемых земель после полива.

Очистка сточных вод – обработка сточных вод с целью извлечения, удаления, нейтрализации содержащихся в них загрязняющих примесей до установленных нормативов. Для очист-

ки сточных вод применяют различные методы: механический, физико-химический, биологический.

Лесной фонд – совокупность лесов, лесных и нелесных земель в границах, установленных в соответствии с лесным и земельным законодательством. К лесному фонду относятся все леса, за исключением лесов на землях обороны и городских поселений, а также древесно-кустарниковой растительности на землях сельскохозяйственного назначения, транспорта, населенных пунктов, водного фонда и иных категорий.

Лесовосстановление – восстановление основных компонентов леса с возобновлением лесообразующих древесных растений. Лесовосстановление включает посадку, посев леса и содействие естественному возобновлению.

Посадка леса – работы по посадке сеянцев, саженцев, черенков и другого посадочного материала на лесокультурных площадях.

Посев леса – работы по высеву древесных семян на лесокультурных площадях, независимо от способа посева (ручной, механизированный, аэросев).

Защита лесов от вредителей и болезней – комплекс мероприятий, направленных на предупреждение повреждения леса вредными организмами и уничтожение очагов вредителей и болезней леса. Осуществляется в основном биологическим и химическим методами. Биологический метод – выпуск в очаг вредителей леса хищных и паразитических насекомых (энтомофагов); применение грибных, бактериальных и вирусных препаратов. Химический метод связан с применением пестицидов (ядохимикатов).

В площадь погибших лесов включаются погибшие леса от повреждения вредными насекомыми, дикими животными, от болезней леса, от антропогенных факторов, от воздействия неблагоприятных погодных условий, от лесных пожаров.

Распределение **населения на городское и сельское** производится по месту проживания, при этом городскими поселениями считаются населенные пункты, отнесенные в установленном законодательством порядке к категории городских. Все остальные населенные пункты являются сельскими.

Сведения о **рождениях и смертях** получают на основании ежегодной статистической разработки данных, содержащих-

ся в записях актов гражданского состояния о рождении и о смерти, составляемых органами ЗАГС. В число родившихся включены только родившиеся живыми. За октябрь-декабрь 2018 г. данные о родившихся и умерших выгружены из Единого государственного реестра записей актов гражданского состояния (ЕГР ЗАГС).

Общие коэффициенты рождаемости и смертности рассчитываются как отношение соответственно числа родившихся живыми и числа умерших в течение календарного года к среднегодовой численности населения.

Коэффициент естественного прироста получен как разность общих коэффициентов рождаемости и смертности.

Данные о международной и внутрироссийской миграции получены в результате разработки поступающих от управления по вопросам миграции УМВД России по Тамбовской области первичных документов статистического учета прибытий и убытий. Формы федерального статистического наблюдения мигрантов составляются при регистрации и снятии с регистрационного учета населения по месту жительства и при регистрации по месту пребывания на срок 9 месяцев и более

К **занятым в экономике** относятся лица, которые в рассматриваемый период (обследуемую неделю) выполняли работу хотя бы один час в неделю по найму за вознаграждение деньгами или натурой, а также не по найму для получения прибыли или семейного дохода; временно отсутствовали на работе; выполняли работу в качестве помогающих на предприятии, принадлежащем члену домашнего хозяйства или родственнику. Занятыми считаются также лица, выполняющие работы по производству в домашнем хозяйстве продукции, предназначенной для реализации (полностью или частично).

К **безработным**, применительно к стандартам Международной Организации Труда (МОТ), относятся лица в возрасте 15 лет и старше (до 2017 г. – в возрасте 15-72 года), которые в рассматриваемый период удовлетворяли одновременно следующим критериям:

- не имели работы (доходного занятия);
- занимались поиском работы;
- были готовы приступить к работе.

Учащиеся, студенты, пенсионеры и инвалиды учитываются в качестве безработных, если они занимались поиском работы и были готовы приступить к ней.

Уровень безработицы определяется как удельный вес численности безработных к численности рабочей силы.

Денежные доходы населения включают доходы лиц, занятых предпринимательской деятельностью, выплаченную заработную плату наемных работников (начисленную заработную плату, скорректированную на изменение просроченной задолженности), социальные выплаты (пенсии, пособия, стипендии, страховые возмещения и прочие выплаты), доходы от собственности в виде процентов по вкладам, ценным бумагам, дивидендов и другие доходы.

Среднедушевые денежные доходы (в месяц) – исчисляются делением годового объема денежных доходов на 12 и на среднегодовую численность населения.

Денежные расходы и сбережения населения включают расходы на покупку товаров и оплату услуг, обязательные платежи и разнообразные взносы (налоги и сборы, платежи по страхованию, взносы в общественные и кооперативные организации, проценты за кредиты и др.), расходы на приобретение недвижимости, прирост финансовых активов.

Среднемесячная номинальная заработная плата исчисляется на основании сведений, полученных от организаций, делением фонда начисленной заработной платы работников на среднесписочную численность работников и на количество месяцев в периоде.

В фонд заработной платы включаются начисленные работникам суммы оплаты труда в денежной и не денежной формах за отработанное и неотработанное время, компенсационные выплаты, связанные с режимом работы и условиями труда, доплаты и надбавки, премии, единовременные поощрительные выплаты, а также оплата питания и проживания, имеющая систематический характер.

К пенсионерам относятся лица, реализовавшие право на получение пенсии в соответствии с законодательством Российской Федерации и межгосударственными соглашениями, постоянно проживающие в Российской Федерации.

Жилищный фонд – совокупность всех жилых помещений, находящихся на территории региона.

Жилым помещением признается изолированное помещение, которое является недвижимым имуществом и пригодно для постоянного проживания граждан, отвечает установленным санитарным и техническим правилам и нормам, иным требованиям законодательства.

В составе жилищного фонда не учитываются дачи, летние домики, спортивные и туристские базы, мотели, кемпинги, санатории, дома отдыха, пансионаты, дома для приезжих, гостиницы, казармы, кельи, железнодорожные вагончики и другие строения.

Благоустройство жилищного фонда. Жилищный фонд может быть оборудован:

– **водопроводом**, если внутри дома имеется распределительная сеть водопровода, в которую вода поступает централизованно из водопровода или артезианской скважины; жилищный фонд, не оборудованный водопроводом, не может быть оборудован канализацией. При этом площадь, оборудованная канализацией, не должна превышать площади, оборудованной водопроводом;

– **водоотведением (канализацией)**, если внутри имеется канализационное устройство для стока хозяйственно-фекальных вод в уличную канализационную сеть или поглощающие колодцы, местный отстойник;

– **отоплением** независимо от источника поступления тепла: от ТЭЦ, промышленной котельной, квартальной, групповой, местной котельной, АГВ, индивидуального котла заводского изготовления или котла, вмонтированного в отопительную печь или другими источниками тепла за исключением печного отопления;

– **газом** как сетевым (природным) так и сжиженным, включая газовые баллоны, при наличии установленной напольной газовой плиты;

– **горячим водоснабжением** от специальных водопроводов, подающих в жилые помещения горячую воду для бытовых нужд проживающих, централизованно или от местных водонагревателей;

– **ваннами (душем)** независимо от способа поступления горячей воды (система горячего водоснабжения) централизован-

ного, либо оборудованного местным водонагревателем (местной котельной, АГВ, индивидуального котла, вмонтированного в отопительную печь, газовой (дровяной) колонкой); площадь, оборудованная ваннами, не имеющая канализации, не считается оборудованной данным видом;

– **напольными электроплитами** при наличии установленной напольной электрической плиты.

Дошкольные образовательные организации – тип образовательных организаций, реализующих образовательные программы дошкольного образования различной направленности, обеспечивающие воспитание, обучение, уход и оздоровление детей в возрасте от 2-х месяцев до 7 лет.

К организациям, осуществляющим образовательную деятельность по образовательным программам дошкольного образования, присмотр и уход за детьми относятся:

- дошкольные образовательные организации;
- общеобразовательные организации;
- профессиональные образовательные организации;
- организации высшего образования;
- организации дополнительного образования детей;
- иные юридические лица.

К иным юридическим лицам, осуществляющим образовательную деятельность по образовательным программам дошкольного образования, присмотр и уход за детьми, относятся организации здравоохранения, социального обслуживания, науки, культуры и др., осуществляющие образовательную деятельность по образовательным программам дошкольного образования, присмотр и уход за детьми в качестве дополнительной к своей основной деятельности.

В общую численность **врачей** включаются все врачи с высшим медицинским образованием, занятые в лечебных, санитарных организациях, учреждениях социального обеспечения, научно-исследовательских институтах, учреждениях, занятых подготовкой кадров, в аппарате органов здравоохранения и др. В общую численность врачей не включаются аспиранты, клинические ординаторы, интерны.

В общую численность **среднего медицинского персонала** включаются все лица со средним медицинским образованием, за-

нятые в лечебных, санитарных организациях, организациях социального обеспечения, дошкольных учреждениях, школах, домах ребенка и др.

В больничных организациях учету подлежат **койки**, оборудованные необходимым инвентарем и готовые принять больных, независимо от того, заняты они больными или нет.

В число **врачебных организаций, оказывающих амбулаторно-поликлиническую помощь населению**, включаются все медицинские организации, которые ведут амбулаторный прием (поликлиники, амбулатории, диспансеры, поликлинические отделения больничных организаций, врачебные здравпункты и др.).

К числу **общедоступных (публичных) библиотек** отнесены библиотеки, имеющие универсальные книжные фонды и удовлетворяющие массовые запросы населения на литературу.

К числу **учреждений культурно-досугового типа** отнесены клубы, дворцы и дома культуры, дома творческих работников, дома учителя, врача, агронома, ученого, туриста, молодежи, музыкальной культуры, технического творчества, национальные культурные центры и другие виды досуговых учреждений, ориентированные на культурные интересы определенных профессиональных, национальных, половозрастных и других социально-демографических категорий населения.

Преступление – виновно совершенное общественно опасное деяние, запрещенное Уголовным кодексом Российской Федерации под угрозой наказания.

Зарегистрированное преступление – выявленное и официально взятое на учет общественно-опасное деяние, предусмотренное уголовным законодательством.

Валовой региональный продукт – ключевой показатель, характеризующий экономику региона в целом, и представляет собой валовую добавленную стоимость в основных ценах, произведенную на территории региона за определенный период.

Расчет ВРП осуществляется производственным методом, как разница между выпуском и промежуточным потреблением.

Основные фонды – произведенные активы, подлежащие использованию неоднократно или постоянно в течение длительного периода, но не менее одного года, для производства товаров, оказания рыночных и нерыночных услуг, для управленческих

нужд, либо для представления другим организациям за плату во временное владение и пользование или во временное пользование.

К основным фондам относятся здания, сооружения, машины и оборудование, транспортные средства, рабочий и продуктивный скот, многолетние насаждения и другие виды основных фондов. В составе основных фондов учтены основные фонды предприятий и организаций всех форм собственности, а также основные фонды, находящиеся в собственности физических лиц.

Статистический учет организаций и индивидуальных предпринимателей осуществляется органами государственной статистики с 1992 года на основе сведений об их государственной регистрации. В соответствии с постановлением Правительства Российской Федерации от 17.05.2002 г. № 319 с 1 июля 2002 г. и Федеральным законом от 23.06.2003 г. № 76-ФЗ с 1 января 2004 г. государственную регистрацию юридических лиц и индивидуальных предпринимателей осуществляют территориальные органы Федеральной налоговой службы России.

В оборот организаций включается стоимость отгруженных товаров собственного производства, выполненных работ и услуг собственными силами, а также выручка от продажи приобретенных ранее на стороне товаров (без налога на добавленную стоимость, акцизов и аналогичных обязательных платежей).

Условия отнесения к **малым предприятиям** определены статьей 4 Федерального закона от 24 июля 2007 г. № 209-ФЗ «О развитии малого и среднего предпринимательства в Российской Федерации».

Индекс производства – относительный показатель, характеризующий изменение масштабов производства в сравниваемых периодах. Различают индивидуальные и сводные индексы производства. Индивидуальные индексы отражают изменение выпуска одного продукта и исчисляются как отношение объемов производства данного вида продукта в натурально-вещественном выражении в сравниваемых периодах. Сводный индекс производства характеризует совокупные изменения всех видов продукции и отражает изменение создаваемой в процессе производства стоимости в результате изменения только физического объема производимой продукции. Для исчисления сводного индекса производства индивидуальные индексы по конкретным видам продукции

поэтапно агрегируются в индексы по видам деятельности, подгруппам, группам, подклассам, классам и разделам ОКВЭД2.

Объем отгруженных товаров собственного производства, выполненных работ и услуг собственными силами – стоимость отгруженных или отпущенных в порядке продажи, а также прямого обмена (по договору мены) всех товаров собственного производства, работ оказанных собственными силами. Объем отгруженных товаров представляет собой стоимость товаров, которые произведены данным юридическим лицом и фактически отгружены (переданы) в отчетном периоде на сторону (другим юридическим и физическим лицам), включая товары, сданные по акту заказчику на месте, независимо от того, поступили деньги на счет продавца или нет.

Производство продукции в натуральном выражении включает продукцию, выработанную организацией (независимо от вида основной деятельности) как из собственного сырья и материалов, так и из неоплачиваемых сырья и материалов заказчика (давальческого), предназначенную для отпуска другим юридическим и физическим лицам, своему капитальному строительству и своим подразделениям, зачисленную в состав основных средств или оборотных активов (например, спецодежда, спецоснастка), выданную своим работникам в счет оплаты труда, а также израсходованную на собственные производственные нужды.

Продукция сельского хозяйства включает продукцию сельскохозяйственных организаций, хозяйств населения, фермерских хозяйств, индивидуальных предпринимателей и представляет собой сумму продукции растениеводства и животноводства в стоимостной оценке по фактическим ценам.

По категории «**сельскохозяйственные организации**» показаны данные по производственным кооперативам, товариществам всех типов, акционерным обществам открытого и закрытого типов, включая субъекты малого предпринимательства, государственным предприятиям, подсобным хозяйствам промышленных и других предприятий, научно-исследовательских учреждений и организаций.

К **хозяйствам населения** относятся личные подсобные хозяйства граждан и другие индивидуальные хозяйства граждан в сельских и городских поселениях, а также хозяйства граждан,

имеющих земельные участки в садоводческих, огороднических и дачных некоммерческих объединениях.

Крестьянское (фермерское) хозяйство – объединение граждан, связанных родством и/или свойством, имеющих в общей собственности имущество и совместно осуществляющих предпринимательскую и иную хозяйственную деятельность (производство, переработку, хранение, транспортировку и реализацию сельскохозяйственной продукции), основанную на их личном участии.

Посевные площади – часть пашни, занятая под посевы сельскохозяйственных культур.

Валовой сбор сельскохозяйственных культур включает в себя объем собранной продукции как с основных, так и с повторных и междурядных посевов в сельскохозяйственных организациях, в крестьянских (фермерских) хозяйствах, у индивидуальных предпринимателей и в хозяйствах населения.

Урожайность сельскохозяйственных культур характеризует средний сбор сельскохозяйственной продукции с единицы убранной площади.

Сведения о посевных площадях и валовых сборах урожайности сельскохозяйственных культур за 2010-2017 гг. приведены с учетом окончательных итогов Всероссийской сельскохозяйственной переписи 2016 г.

Поголовье скота включает поголовье всех возрастных групп соответствующего вида скота.

Производство скота и птицы на убой – показатель, характеризующий результат использования скота и птицы для забоя на мясо. Общий объем производства скота и птицы на убой отражается в пересчете на убойный вес и включает как проданный скот и птицу, подлежащий забою, так и забитый в сельскохозяйственных организациях, крестьянских (фермерских) хозяйствах, у индивидуальных предпринимателей и в хозяйствах населения.

Производство молока характеризуется фактически надоенным коровьим и козьим молоком, независимо от того, было ли оно реализовано или потреблено в хозяйстве на выпойку молодняка. Молоко, высосанное молодняком при подсосном их содержании, в продукцию не включается и не учитывается при определении средних удоев.

Производство шерсти включает весь объем фактически настриженной овечьей, козьей шерсти и козий пух. Шерсть, полученная с овчин при промышленной переработке их на кожу, в продукцию не включается. Вес шерсти показывается физический, полученный непосредственно после стрижки овец (т.е. вес немытой шерсти).

Производство яиц включает их сбор за год от всех видов домашней птицы, в том числе яйца, пошедшие на воспроизводство птицы (инкубация и др.).

Объем выполненных работ по виду экономической деятельности "Строительство" – это строительные работы, выполненные организациями собственными силами на основании договоров и (или) контрактов, заключаемых с заказчиками, а также работы, выполненные хозяйственным способом организациями и населением. В стоимость этих работ включаются работы по строительству новых объектов, капитальному и текущему ремонту, реконструкции жилых и нежилых зданий и инженерных сооружений.

Индексы физического объема работ рассчитаны в сопоставимых ценах.

Ввод в действие мощностей – показатель мощности (производительности, вместимости, пропускной способности, площади, протяженности и т.д.), созданной в результате осуществления инвестиций в основной капитал. Введенные в эксплуатацию объекты (мощности) показываются в размерах, указанных в разрешениях на ввод объектов (мощностей) в эксплуатацию, оформленных в установленном порядке в соответствии с действующим законодательством Российской Федерации о градостроительной деятельности.

Общая площадь жилых помещений во введенных в эксплуатацию жилых и нежилых зданиях, жилых домах определяется как сумма площадей всех частей жилых помещений, включая площадь помещений вспомогательного использования, предназначенных для удовлетворения гражданами бытовых и иных нужд, связанных с их проживанием в жилом помещении, площадей лоджий, балконов, веранд, террас, подсчитываемых с соответствующими понижающими коэффициентами, а также жилых и подсобных помещений в построенных населением индивиду-

альных жилых домах. К помещениям вспомогательного использования относятся кухни, передние, холлы, внутриквартирные коридоры, ваннные или душевые, туалеты, кладовые или хозяйственные встроенные шкафы. В домах-интернатах для престарелых и инвалидов, ветеранов, специальных домах для одиноких престарелых, детских домах к подсобным помещениям относятся столовые, буфеты, клубы, читальни, спортивные залы, приемные пункты бытового обслуживания и медицинского обслуживания.

В общую площадь жилых помещений не входит площадь вестибюлей, тамбуров, лестничных клеток, лифтовых холлов, общих коридоров, а также площадь в жилых домах, предназначенная для встроенно-пристроенных помещений.

Грузооборот транспорта – объем работы транспорта по перевозкам грузов. Единицей измерения является тонно-километр. Определяется путем суммирования произведений массы перевезенных грузов в тоннах на расстояние перевозки в километрах.

Перевезено пассажиров – число пассажиров, перевезенных за определенный период времени. Учитывается по видам транспорта, сообщения, направлениям перевозок. Единицей наблюдения в статистике перевозок пассажиров является пассажиро-поездка. Момент учета отправленных пассажиров на железнодорожном и автомобильном транспорте определяется по моменту приобретения билета.

Данные по перевозкам пассажиров приведены с учетом пассажиров, пользующихся правом бесплатного проезда.

Перевозки пассажиров в **автобусах** включают суммарные объемы, выполненные эксплуатационными маршрутными автобусами и маршрутными таксомоторами.

Пассажирооборот транспорта – объем работы транспорта по перевозкам пассажиров. Единицей измерения является пассажиро-километр. Определяется суммированием произведений количества пассажиров по каждой позиции перевозки на расстояние перевозки; исчисляется отдельно по видам транспорта, сообщения, другим признакам.

Оборот розничной торговли – выручка от продажи товаров населению для личного потребления или использования в домашнем хозяйстве за наличный расчет или оплаченных по кредитным карточ-

кам, расчетным чекам банков, по перечислениям со счетов вкладчиков, по поручению физического лица без открытия счета посредством платежных карт. Стоимость товаров, проданных отдельным категориям населения со скидкой в кредит, включается в оборот розничной торговли в полном объеме.

Оборот розничной торговли приводится в фактических продажных ценах, включающих торговую наценку, налог на добавленную стоимость и аналогичные обязательные платежи.

Оборот общественного питания – выручка от продажи собственной кулинарной продукции (блюд, кулинарных изделий, полуфабрикатов) и покупных товаров без кулинарной обработки (мучных, кондитерских хлебобулочных изделий) населению для потребления, главным образом, на месте, а также организациям и индивидуальным предпринимателям для организации питания различных контингентов населения.

Оборот оптовой торговли – выручка от реализации товаров, приобретенных ранее на стороне, в целях перепродажи юридическим лицам и индивидуальным предпринимателям для профессионального использования (переработки или дальнейшей продажи).

Объем платных услуг населению представляет собой денежный эквивалент объема услуг, оказанных резидентами российской экономики (юридическими лицами, гражданами, занимающимися предпринимательской деятельностью без образования юридического лица, зарегистрированными на территории Российской Федерации) гражданам Российской Федерации, а также гражданам других государств (нерезидентам), потребляющим те или иные услуги на территории Российской Федерации. Этот показатель формируется на основании данных форм федерального статистического наблюдения и оценки скрытой и неформальной деятельности на рынке услуг по утвержденной методике.

Инвестиции в основной капитал – совокупность затрат, направленных на строительство, реконструкцию (включая расширение и модернизацию) объектов, которые приводят к увеличению их первоначальной стоимости, приобретение машин, оборудования, транспортных средств, производственного и хозяйственного инвентаря, бухгалтерский учет которых осуществляется в порядке, установленном для учета вложений во внеоборотные

активы, инвестиции в объекты интеллектуальной собственности, культивируемые биологические ресурсы.

Финансовые вложения – инвестиции организации в государственные и муниципальные ценные бумаги, ценные бумаги других организаций, в том числе долговые ценные бумаги, в которых дата и стоимость погашения определена (облигации, векселя); вклады в уставные (складочные) капиталы других организаций (в том числе дочерних и независимых хозяйственных обществ); предоставленные другим организациям займы, депозитные вклады в кредитных организациях, дебиторская задолженность, приобретенная на основании уступки права требования, вклады организации-товарища по договору простого товарищества и пр.

Финансовые вложения, осуществляемые организацией, в зависимости от срока погашения займов и кредитов, подразделяются на долгосрочные и краткосрочные.

Под **инновационной деятельностью** понимается вид деятельности, связанный с трансформацией идей (обычно результатов научных исследований и разработок либо иных научно-технических достижений) в технологически новые или усовершенствованные продукты или услуги, внедренные на рынке, в новые или усовершенствованные технологические процессы или способы производства (передачи) услуг, использованные в практической деятельности. Инновационная деятельность предполагает целый комплекс научных, технологических, организационных, финансовых и коммерческих мероприятий, и именно в своей совокупности они приводят к инновациям.

Доходы бюджета – денежные средства, поступающие в безвозмездном и безвозвратном порядке в соответствии с законодательством Российской Федерации в распоряжение органов государственной власти Российской Федерации, органов государственной власти субъектов Российской Федерации и органов местного самоуправления.

Расходы бюджета – выплачиваемые из бюджета денежные средства, за исключением средств, являющихся в соответствии с Бюджетным кодексом Российской Федерации источниками финансирования дефицита бюджета. Формирование расходов бюджетов бюджетной системы Российской Федерации осуществляет-

ся в соответствии с расходными обязательствами, обусловленными установленным законодательством Российской Федерации разграничением полномочий федеральных органов государственной власти, органов государственной власти субъектов Российской Федерации и органов местного самоуправления, исполнение которых согласно законодательству Российской Федерации, международным и иным договорам и соглашениям должно происходить в очередном финансовом году (очередном финансовом году и плановом периоде) за счет средств соответствующих бюджетов.

Дефицит бюджета – превышение расходов бюджета над его доходами.

Профицит бюджета – превышение доходов бюджета над его расходами.

Сальдированный финансовый результат (прибыль минус убыток) – конечный финансовый результат, выявленный на основании бухгалтерского учета всех хозяйственных операций организаций. Представляет собой сумму прибыли (убытка) от продажи товаров, продукции (работ, услуг), основных средств, иного имущества организаций и доходов от прочих операций. Данные по сальдированному финансовому результату приводятся в фактически действовавших ценах, структуре и методологии соответствующих лет.

Индекс потребительских цен (ИПЦ) характеризует изменение во времени общего уровня цен на товары и услуги, приобретаемые населением для непроизводственного потребления. Он измеряет отношение стоимости фиксированного набора товаров и услуг в текущем периоде к его стоимости в базисном периоде. ИПЦ является одним из важнейших показателей, характеризующих уровень инфляции, и используется для целей государственной политики, анализа и прогноза ценовых процессов в экономике, пересмотра минимальных социальных гарантий, решения правовых споров, а также при пересчете показателей системы национальных счетов из текущих в постоянные цены.

Стоимость минимального набора продуктов питания, входящих в потребительскую корзину рассчитывается по области исходя из единых объемов потребления, используемых для оценки прожиточного минимума в целом по Российской Федера-

ции. Данные о стоимости набора приведены в расчете на одного человека на месяц.

Экспорт товаров – вывоз товаров с таможенной территории Российской Федерации без обязательства об обратном ввозе. Экспорт включает вывоз из страны товаров отечественного производства, а также реэкспорт. К товарам отечественного производства относятся так же товары иностранного происхождения, ввезенные в страну и подвергшиеся существенной переработке, изменяющей основные качественные или технические характеристики товаров. К реэкспортным товарам относятся товары, ранее ввезенные на таможенную территорию Российской Федерации, а затем вывезенные с этой территории без уплаты или с возвратом уплаченных сумм ввозных таможенных пошлин, налогов и без применения к товарам запретов и ограничений экономического характера.

Импорт товаров – ввоз товаров с таможенной территории Российской Федерации без обязательства об обратном вывозе. В импорт включаются ввезенные товары, предназначенные для потребления в экономике страны и товары, ввозимые на территорию государства в соответствии с режимом реимпорта. К реимпортным товарам относятся товары, ранее вывезенные с таможенной территории Российской Федерации, а затем ввезенные на ее территорию без уплаты таможенных пошлин, налогов и без применения к товарам запретов и ограничений экономического характера.

Внешнеторговый оборот – сумма экспорта и импорта.

Сальдо – разница между экспортом и импортом. Положительное сальдо – если экспорт превышает импорт, отрицательное сальдо (ставится знак «минус») – если импорт превышает экспорт.

СТАТИСТИЧЕСКИЕ ИЗДАНИЯ ТАМБОВСТАТА, ПЛАНИРУЕМЫЕ К ВЫПУСКУ В 2020 ГОДУ

ПЕРИОДИЧЕСКИЕ ИЗДАНИЯ

- СОЦИАЛЬНО-ЭКОНОМИЧЕСКОЕ ПОЛОЖЕНИЕ ТАМБОВСКОЙ ОБЛАСТИ (ЕЖЕМЕСЯЧНЫЙ ДОКЛАД)
- ДЕМОГРАФИЧЕСКАЯ СИТУАЦИЯ В ТАМБОВСКОЙ ОБЛАСТИ ЗА 2019 Г. (ГОДОВОЙ ДОКЛАД)
- О ХОДЕ РЕФОРМЫ ЖИЛИЩНО-КОММУНАЛЬНОГО ХОЗЯЙСТВА ТАМБОВСКОЙ ОБЛАСТИ (ГОДОВОЙ ДОКЛАД)

СТАТИСТИЧЕСКИЕ СБОРНИКИ

- ПАСПОРТ ТАМБОВСКОЙ ОБЛАСТИ
- ТАМБОВСКАЯ ОБЛАСТЬ В ЦИФРАХ, 2020 Г.
- СТАТИСТИЧЕСКИЙ ЕЖЕГОДНИК, 2020 Г.
- ГОРОДА И РАЙОНЫ ТАМБОВСКОЙ ОБЛАСТИ, 2020 Г.
- ДЕМОГРАФИЧЕСКИЙ ЕЖЕГОДНИК ТАМБОВСКОЙ ОБЛАСТИ ЗА 2019 Г.
- СОЦИАЛЬНОЕ ПОЛОЖЕНИЕ И УРОВЕНЬ ЖИЗНИ НАСЕЛЕНИЯ ТАМБОВСКОЙ ОБЛАСТИ В 2015-2019 ГГ.
- ЗДРАВООХРАНЕНИЕ ТАМБОВСКОЙ ОБЛАСТИ ЗА 2019 Г.
- ПРОМЫШЛЕННОЕ ПРОИЗВОДСТВО В ТАМБОВСКОЙ ОБЛАСТИ
- О ПРЕДОСТАВЛЕНИИ ГРАЖДАНАМ ЖИЛЫХ ПОМЕЩЕНИЙ В ТАМБОВСКОЙ ОБЛАСТИ В 2019 Г.
- ИНВЕСТИЦИОННАЯ ДЕЯТЕЛЬНОСТЬ В ТАМБОВСКОЙ ОБЛАСТИ
- СТРОИТЕЛЬНЫЙ КОМПЛЕКС ТАМБОВСКОЙ ОБЛАСТИ
- СЕЛЬСКОЕ ХОЗЯЙСТВО ТАМБОВСКОЙ ОБЛАСТИ
- ТРАНСПОРТ И СВЯЗЬ В ТАМБОВСКОЙ ОБЛАСТИ
- ТОРГОВЛЯ В ТАМБОВСКОЙ ОБЛАСТИ
- ТРУД И ЗАНЯТОСТЬ В ТАМБОВСКОЙ ОБЛАСТИ
- ЦЕНЫ В ТАМБОВСКОЙ ОБЛАСТИ
- ФИНАНСЫ ТАМБОВСКОЙ ОБЛАСТИ
- ОСНОВНЫЕ ФОНДЫ ТАМБОВСКОЙ ОБЛАСТИ
- МАЛОЕ И СРЕДНЕЕ ПРЕДПРИНИМАТЕЛЬСТВО В ТАМБОВСКОЙ ОБЛАСТИ

Более подробную информацию об изданиях Тамбовстата и условиях их приобретения Вы можете получить по адресу:

392036, г. Тамбов, Интернациональный проезд, 14

Телефон: 8(4752) 72-93-18, 72-90-74

Факс: 8(4752) 72-33-28

E-mail: P68_mail@gks.ru

<https://tmb.gks.ru>

ПРЕДЛАГАЕМ ВАШЕМУ ВНИМАНИЮ
Историко-статистический сборник
«75-летию Победы посвящается...»

В сборнике представлены статистические данные о социально-экономическом положении Тамбовской области в годы Великой Отечественной войны и ее развитии в последующие семь с половиной десятилетий. Издание сопровождается кратким историко-статистическим очерком, позволяющим лучше увидеть и понять происходившие события военных и послевоенных лет на Тамбовской земле, иллюстрировано фотографиями военных и сегодняшних дней.



К праздничным мероприятиям, посвященным дню Победы, Тамбовстат предлагает приобрести данный сборник, который Вы можете использовать не только в работе, научных и познавательных целях, но и в качестве уникального подарка.

Контактное лицо: Мещерякова Екатерина Геннадиевна
Телефон для справок: 8(4752) 72-93-18, 72-90-74
Факс: 8(4752) 72-33-28
E-mail: P68_mail@gks.ru
<https://tmb.gks.ru>